

Your institution	Type of media	Name of the publication	Date of the publication	Online link (if available)	Article headline in national language	Article headline in English language	Remarks / other information
LAG Escartons and Waldensians Valley	Print newspaper	L'Eco del Chisone	1/22/2020		Arrival Regions si presenta	Arrival Regions presents itself	
University of West Bohemia in Pilsen	Print newspaper	Právo	6/28/2019		Tachovsku začne pomáhat integrační středisko	Integration centre will start to help to Tachov region	
University of West Bohemia in Pilsen	Print newspaper	Mladá Fronta DNES	7/1/2019		Cizincům na Tachovsku pomůže nové středisko	New centre will help to foreigners in the Tachov region	
University of West Bohemia in Pilsen	Radio broadcast	Český rozhlas (Czech national radio)	7/2/2019	<a href="https://program.rozhlas.cz">https://program.rozhlas.cz</a>	Zprávy od 5.00	News at 5 a.m.	
University of West Bohemia in Pilsen	Radio broadcast	Český rozhlas (Czech national radio)	7/5/2019	<a href="https://program.rozhlas.cz">https://program.rozhlas.cz</a>	Zprávy od 10.00	News at 10 a.m.	
University of West Bohemia in Pilsen	Print newspaper	Tachovský deník	6/26/2019		Univerzita pomůže cizincům se začlenit	University will help to foreigners with the integration	
University of West Bohemia in Pilsen	Press agency	Česká tisková kancelář (CTK)	7/4/2019	<a href="https://www.asocr.cz/obsah">https://www.asocr.cz/obsah</a>	Souhrn ekonomických zpráv ČTK 4. července	Overview of the economic news of CPA July 4th, 2019	
Burgenland district	Online news page	Region Halle - Regionale	6/1/2019	<a href="https://www.region-halle.de">https://www.region-halle.de</a>	Europäische Delegation besichtigt die Migration Agency in der Region Halle	European delegation visits the Migration Agency in the frame of the project "Interreg Arrival Regions"	
Burgenland district	Scientific journal	Forschungsinstitut Betriebswirtschaft	7/1/2019	<a href="https://www.f-bb.de/fileadmin/user_upload/2019_07_01_01_Integration_und_Arbeitsmarkt.pdf">https://www.f-bb.de/fileadmin/user_upload/2019_07_01_01_Integration_und_Arbeitsmarkt.pdf</a>	Integration und Arbeitsmarkt. Kommunale Netzwerke in Sachsen-Anhalt	Integration and labour market. Municipal networks in Saxony-Anhalt	
Burgenland district	Online news page	Project Ny På Landet	1/20/2020	<a href="https://nyपालदेश.नेपाल.ने">https://nyपालदेश.नेपाल.ने</a>	Ett europeisk projekt besöker Ny på landet	A European project visits Ny på landet	
Burgenland district	Online news page	Treibhaus Döbeln	10/29/2019	<a href="https://treibhaus-doebeln.de">https://treibhaus-doebeln.de</a>	Internationale Netzwerke – Arrival Regions	International Networks - Arrival Regions Meeting at the Treibhaus e.V.	
P6 - National Union of mountain municipalities	Online news site or similar	Cuneocronaca	12/27/2019	<a href="https://www.cuneocronaca.it">https://www.cuneocronaca.it</a>	CEVA/ "Arrival Regions": quando l'integrazione arriva	Arrival Regions: when migrant's integration can be a success	
P6 - National Union of mountain municipalities	Online news site or similar	Agenziastampaitalia	12/19/2019	<a href="https://agenziastampaitalia.it">https://agenziastampaitalia.it</a>	Nuovi Montanari, con UNCEM incontro a Ceva	The new mountaineers, with UNCEM a meeting in Ceva about new european politics for migration, social innovation and local development challenges	
P6 - National Union of mountain municipalities	Online news site or similar	Ideaweb	12/27/2019	<a href="https://www.ideawebtv.it/2">https://www.ideawebtv.it/2</a>	Con Arrival Regions, l'Unione Montana Valli di Ceva	With Arrival Regions, the Mountain Union Valli di Ceva	
P5 - Mountain Union of Mongia e Cevette	Online news site or similar	Agenziastampaitalia	12/27/2019	<a href="https://agenziastampaitalia.it">https://agenziastampaitalia.it</a>	UNCEM Unione montana Ceva protagonista	Unceam and Mountain Union of Ceva protagonists of european funding	
P5 - Mountain Union of Mongia e Cevette	Online news site or similar	Euroregionalpm	12/27/2019	<a href="https://www.euroregionalpm.it">https://www.euroregionalpm.it</a>	CEVA/ "Arrival Regions": quando l'integrazione arriva	CEVA/Arrival Regions: when migrant's integration can be a success	
P5 - Mountain Union of Mongia e Cevette	Online news site or similar	Cuneocronaca	12/17/2019	<a href="https://www.cuneocronaca.it">https://www.cuneocronaca.it</a>	"Arrival Regions" nelle valli di Ceva: quando arriva l'integrazione	"Arrival Regions" in Ceva's valley: when integration can be a success story	
P13 - Lodzkie Region	Online news site or similar	White Press	9/8/2020	<a href="http://projektyue.biuropras.com">http://projektyue.biuropras.com</a>	O akcji pilotażowej w Województwie Łódzkie	[Arrival Regions] The Pilot Action in Lodzkie Region	
P12 - Burgenland district	Online news site or similar	Integration in rural areas	11/13/2020	<a href="https://www.burgenlandktn.at">https://www.burgenlandktn.at</a>	Integration im ländlichen Raum	Integration in rural areas	
P13 - Lodzkie Region	Online news site or similar	White Press	12/23/2020	<a href="http://projektyue.biuropras.com">http://projektyue.biuropras.com</a>	ARRIVAL REGIONS Akcja pilotażowa w Lodzkiem	Pilot action in the Lodzkie Region fully launched	
LP - Leibniz Institute for Regional Geography	Magazine	Interreg response to migration	12/18/2020	<a href="https://www.interact-eu.net">https://www.interact-eu.net</a>	Arrival Regions	Arrival Regions	
P2 - LAG Escartons and Waldensians Valley	Print newspaper	Le Valli	10/4/2020		Gli stranieri sul territorio si trovano a "Casa"	Foreigners of the area are at "Home"	
P13 - Lodzkie Region	Radio	Polish Radio - Ukrainian Radio	2/15/2021	<a href="https://www.polskieradio.com">https://www.polskieradio.com</a>	У Лодзькому воєводстві мігрантам надано юридичну допомогу	Migrants are receiving legal consultations in the Lodzkie Region	
P13 - Lodzkie Region	Local TV	Telewizja Kutno	2/19/2021	<a href="https://www.youtube.com/watch?v=Uj1t1t1t1t1">https://www.youtube.com/watch?v=Uj1t1t1t1t1</a>	Pomoc prawna dla cudzoziemców	Legal consultations for foreigners	
P4 - Information legal centre	Online news site or similar	D.C.5.3 - Local community	6/9/2021	<a href="http://www.glas-slavonije.hr">http://www.glas-slavonije.hr</a>	ARRIVAL REGIONS: VEČER NEPALSKE KUHINJE	ARRIVAL REGIONS: EVENING OF NEPALIAN FOOD AND MUSIC; Integration of foreign workers	
P4 - Information legal centre	Online news site or similar	D.T2.5.4 - Partner workshop	9/16/2021	<a href="http://www.glas-slavonije.hr">http://www.glas-slavonije.hr</a>	U STAROJ PEKARI KONFERENCIJA U STAROJ PEKARI	CONFERENCE IN THE OLD BAKERY WITHIN THE EUROPEAN PROJECT ARRIVAL REGIONS; Project of cooperation with migrants	
P2 - LAG Escartons and Waldensians Valley	Online news site or similar	Riforma.it	4/16/2021	<a href="https://riforma.it/it/articoli">https://riforma.it/it/articoli</a>	Workshop online per giornalisti della valle di Ceva	Online workshop for journalists in Pellice Valley and Pinerolo area	
P5 - Mountain Union of Mongia e Cevette	Online news site or similar	Afghan Family hosted in Ceva	8/30/2021	<a href="https://www.unionemonte.it">https://www.unionemonte.it</a>	Castelnuovo di Ceva ospita una famiglia afgana	Castelnuovo di ceva will host an Afghan family	
P2 - LAG Escartons and Waldensians Valley	Print newspaper	Le Valli	2/17/2022	<a href="http://www.levalli.info/2022/02/17/2022-02-17-01-Arrival-Regions-il-progetto-del-Gal-per-sostenere-l-integrazione/">http://www.levalli.info/2022/02/17/2022-02-17-01-Arrival-Regions-il-progetto-del-Gal-per-sostenere-l-integrazione/</a>	Arrival Regions: il progetto del Gal per sostenere l'integrazione	Arrival Regions: the Gal project to streamline bureaucracy for immigrants	
P2 - LAG Escartons and Waldensians Valley	Print newspaper	L'Eco del Chisone	2/7/2022		Val Pellice Arrival Regions e l'inclusione dei cittadini non UE	Val Pellice Arrival Regions and the inclusion of non-EU citizens	
P2 - LAG Escartons and Waldensians Valley	Radio	RBE	2/25/2022	<a href="https://rbe.it/2022/02/25/2022-02-25-01-Futuro-e-migrazione-sul-territorio/">https://rbe.it/2022/02/25/2022-02-25-01-Futuro-e-migrazione-sul-territorio/</a>	FUTURO E MIGRAZIONE SUL TERRITORIO	FUTURE AND MIGRATION ON THE TERRITORY, THE GAL ESCARTONS AND VALDESES WORKSHOP	
P12 - Burgenland district	Online news site or similar	Diversity Journal IKOE	2/15/2022	<a href="https://agsa-ikoe.de/diver">https://agsa-ikoe.de/diver</a>	Die Selbst- und Außenperspektive der Migration	Internal and external perspective on the work includes details about the exhibition organised as Arrival Regions community event	
P5 - Mountain Union of Mongia e Cevette	Online news site or similar	Targatocn	11/30/2021	<a href="https://www.targatocn.it/2021/11/30/2021-11-30-01-Le-sfide-della-mobilita-umana/">https://www.targatocn.it/2021/11/30/2021-11-30-01-Le-sfide-della-mobilita-umana/</a>	Le sfide della mobilità umana: un webinar	The challenges of human mobility: a webinar on reception, resilience and internal areas	
P5 - Mountain Union of Mongia e Cevette	Online news site or similar	Cuneocronaca	2/20/2022	<a href="https://www.cuneocronaca.it">https://www.cuneocronaca.it</a>	CEVA/ Webinar sulle sfide della mobilità umana	CEVA / Webinar on the challenges of mobility in internal areas between reception and cooperation	
University of Szczecin	Online news page	Stowarzyszenie Media Dobrej	4/22/2020	<a href="http://mediadizajn.pl/czuj">http://mediadizajn.pl/czuj</a>	Czujcie się jak u siebie – Arrival Regions	Make yourself at home - Arrival Region	
Burgenland district	Print newspaper	Mitteldeutsche Zeitung	11/25/2021		Burgenlandkreis als Heimat?	Burgenland district as home?	

# [ARRIVAL REGIONS] Akcja pilotażowa w Województwie Łódzkim w pełni uruchomiona

Akcja pilotażowa w projekcie Arrival Regions rozpoczęła się jesienią 2020 r. Jej podstawą są działania na rzecz obywateli Ukrainy, którzy mieszkają na terenie regionu łódzkiego. Celem działań podejmowanych przez Urząd Marszałkowski Województwa Łódzkiego jest zmniejszenie dystansu między migrantami a instytucjami publicznymi, wprowadzenie pilotażowych działań poprawiających jakość życia, a w konsekwencji ułatwienie integracji



obywateli Ukrainy z lokalnymi społecznościami. Pilotaż obejmuje kurs języka ukraińskiego dla przedstawicieli sfery publicznej i profesjonalne porady prawne.

Mi piace 0

Tweet

2020-12-23, 12:18

---

27.10.2020 rozpoczął się kurs języka ukraińskiego. Uczestniczy w nim 40 słuchaczy, wśród których znajdują się przedstawiciele 7 powiatów. Słuchaczami kursu są reprezentanci urzędów miast, bibliotek, ośrodków pomocy społecznej, Uniwersytetu Łódzkiego, urzędów pracy, organizacji wsparcia biznesu, a nawet stacji krwiodawstwa. Uczestnicy pracują w 4 grupach i realizują zajęcia w formule online. Po zakończeniu kursu w czerwcu przyszłego roku zdobędą umiejętności, przydatne do nawiązania prostych rozmów z obywatelami Ukrainy, a dzięki świadomości różnic między bliskopokrewnymi językami polskim i ukraińskim z pewnością łatwiej będzie o profesjonalną obsługę migrantów, którzy coraz częściej korzystają z pomocy i usług instytucji publicznych w regionie.

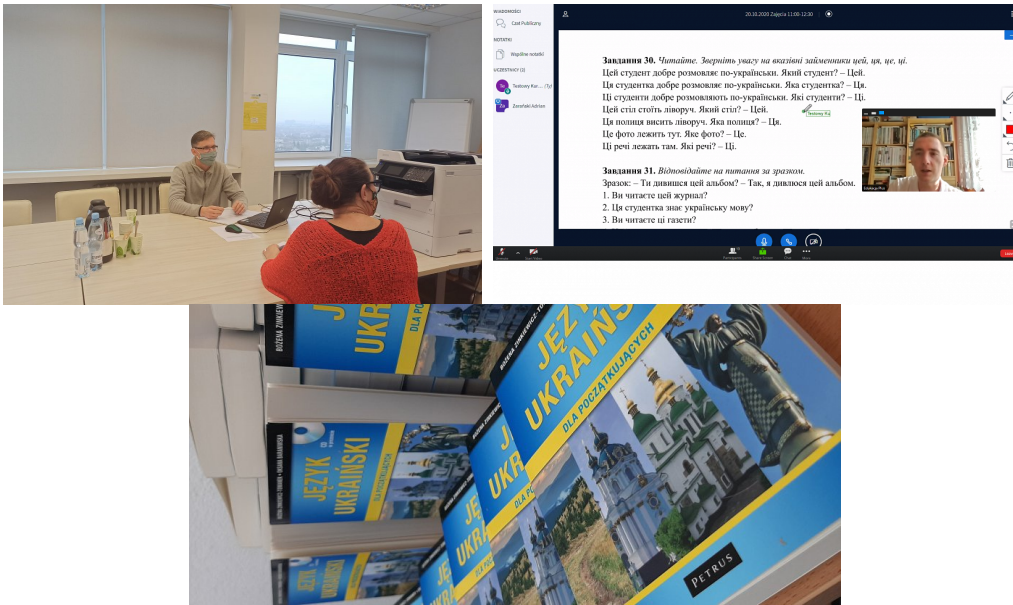

17.12.2020 zainaugurowano sesje porad prawnych dla migrantów z Ukrainy. Zaangażowany w realizację tej części akcji pilotażowej prawnik będzie pomagał w sprawach m.in. legalizacji i przedłużenia pobytu w Polsce, prawa pracy, prowadzenia działalności gospodarczej, praw cudzoziemców w sprawach opieki społecznej, edukacji, korzystania z opieki zdrowotnej i wynajmu mieszkania. Spotkania odbywają się po polsku, rosyjsku i ukraińsku. W pierwszych spotkaniach w siedzibie Urzędu Marszałkowskiego Województwa Łódzkiego uczestniczyło 9 migrantów. Od stycznia 2021 roku porady prawne będą odbywały się również w sześciu lokalizacjach w regionie tj. w Zgierzu, Łowiczu, Radomsku, Bełchatowie, Zduńskiej Woli i Sieradzu.



[Chcę śledzić informacje z tego biura prasowego »](#)

KONTAKT / AUTOR

**Katarzyna Kurniawka**

[katarzyna.kurniawka@lodzkie.pl](mailto:katarzyna.kurniawka@lodzkie.pl)

---

POBIERZ JAKO WORD

Pobierz **.docx**

---

[Chcę śledzić to biuro prasowe »](#)

województwo<sup>®</sup>  
**łódzkie**

Wydział Projektów  
Międzynarodowych

Biuro prasowe dostarcza **whitepress**

Copyright © 2015. [Dla dziennikarzy >](#)

# [ARRIVAL REGIONS] O akcji pilotażowej w Województwie Łódzkim

Województwo Łódzkie w ramach realizowanego projektu międzynarodowego „Innowacje społeczne w zakresie integracji społecznej i gospodarczej obywateli państw spoza UE” ARRIVAL REGIONS, realizowanego w ramach programu INTERREG EUROPA ŚRODKOWA rozpoczyna akcję pilotażową. Dla urzędników z regionu łódzkiego zaplanowano kurs języka ukraińskiego a dla Ukraińców mieszkających w regionie doradztwo prawne.

Mi piace 0

Tweet

2020-09-08, 17:15

---

Województwo Łódzkie jest jednym z partnerów projektu „Innowacje społeczne w zakresie integracji społecznej i gospodarczej obywateli państw spoza UE” ARRIVAL REGIONS, realizowanego w ramach programu INTERREG EUROPA ŚRODKOWA.

Celem projektu ARRIVAL REGIONS jest budowanie i wzmacnianie współpracy z organizacjami, które zajmują się problemami migrantów, spośród których największą grupę w województwie łódzkim stanowią obywatele Ukrainy. Przedstawiciele środowiska naukowego, biznesu, organizacje społeczne, jednostki samorządu terytorialnego i ich jednostki organizacyjne w projekcie ARRIVAL REGIONS mają możliwość nawiązania współpracy w celu diagnozy potrzeb obywateli Ukrainy oraz wypracowania modelowych rozwiązań w zakresie usług publicznych dla migrantów i na ich rzecz.

29 stycznia 2020 r. odbyło się spotkanie z interesariuszami regionalnymi projektu ARRIVAL REGIONS. Spontaniczna platforma dyskusji, dzielenia się doświadczeniami oraz poszukiwania rozwiązań okazała się bardzo cennym źródłem wiedzy o sytuacji obywateli Ukrainy, którzy mieszkają w regionie łódzkim, ich potrzebach i potencjalnych problemach na styku z instytucjami publicznymi i sąsiadami-Polakami.



Projekt ARRIVAL REGIONS zakłada przeprowadzenie w regionie pilotażowych działań, których celem jest przetestowanie innowacyjnych pomysłów na wspieranie migrantów. Aktywności zaplanowane są od jesieni 2020 do jesieni 2021 i obejmują dwa filary tematyczne – doradztwo prawne dla obywateli Ukrainy i ich pracodawców oraz podniesienie kompetencji językowych pracowników jednostek samorządu terytorialnego i innych instytucji publicznych znaczenia lokalnego.

Przygotowana przez Urząd Marszałkowski Województwa Łódzkiego akcja pilotażowa jest wynikiem spotkań i szeregu konsultacji z interesariuszami projektu ARRIVAL REGIONS. Jednym ze zrealizowanych działań był sondaż telefoniczny wśród wszystkich powiatowych urzędów pracy w regionie. Akcja odpowiada na potrzeby obywateli Ukrainy, którzy zamieszkują na terenie Województwa Łódzkiego. Aktywności inspirowane są działaniami dużych samorządów miejskich np. Gdańsk, Poznań czy Łódź, ale dostosowane są do specyfiki obszarów miejsko-wiejskich regionu łódzkiego.

Dla pracowników urzędów zaplanowano profesjonalny kurs języka ukraińskiego na poziomie A1-A2 wg skali Rady Europy. Program szkolenia będzie miał za zadanie kształcenie czterech kompetencji językowych – czytania, mówienia, pisania i słuchania. Szczególny nacisk będzie położony na kształtowanie poprawnych nawyków w używaniu języka ukraińskiego, ćwiczenie sytuacji komunikacyjnych związanych z obsługą obywateli Ukrainy, a także na budowanie świadomości podobieństw i różnic języków polskiego i ukraińskiego. Urzędnicy, kontaktujący się z obywatelami Ukrainy, zostaną wyposażeni w umiejętności podnoszące jakość ich pracy i komfort jej wykonywania.

Doradztwo prawne prowadzone jest w oparciu o pomoc samorządów powiatowych lub jednostek odpowiedzialnych za rynek pracy na tym poziomie. Spotkania z prawnikami poprzedzać będzie akcja promocyjna i zapisy z wykorzystaniem mediów społecznościowych. Zaplanowano również opracowanie podręcznika FAQ dokumentującego reprezentatywne problemy, z którymi muszą radzić sobie obywatele Ukrainy.

Projekt ARRIVAL REGIONS „Innowacje społeczne w zakresie integracji społecznej i gospodarczej obywateli państw spoza UE” (CE1277), realizowany jest w ramach Programu INTERREG EUROPA ŚRODKOWA, współfinansowanego ze środków Europejskiego Funduszu Rozwoju Regionalnego w 85%.





## Arrival Regions

[Chcę śledzić informacje z tego biura prasowego »](#)

KONTAKT / AUTOR

**Katarzyna Kurniawka**

[katarzyna.kurniawka@lodzkie.pl](mailto:katarzyna.kurniawka@lodzkie.pl)

---

POBIERZ JAKO WORD

Pobierz **.docx**

---

[Chcę śledzić to biuro prasowe »](#)

województwo<sup>®</sup>  
**łódzkie**



# Wydział Projektów Międzynarodowych

Biuro prasowe dostarcza **whitepress**

Copyright © 2015. [Dla dziennikarzy](#) ›

# Arrival Regions: il progetto del Gal per snellire la burocrazia agli immigrati

Di **G. Buro** - 17 Febbraio 2022



(ph Duilio Beltramone)

VAL PELLICE – Negli ultimi due anni il “Gal Escartons e Valli Valdesi”, nota associazione dedicata allo sviluppo territoriale, ha partecipato al progetto europeo “Arrival Regions”.

Si tratta di un’iniziativa concepita per favorire l’inclusione di cittadini non UE che hanno deciso di abitare in Val Pellice. Finanziato nell’ambito del programma “Interreg Central Europe”, il progetto ha contribuito ad avviare una serie di importanti processi per l’integrazione dei nuovi cittadini nel tessuto economico e sociale delle aree rurali.

Ne abbiamo parlato con uno dei protagonisti, Remy Baltieri.

## Costruire la rete

Il Gal, come detto, si occupa di sviluppo territoriale.

La sua azione si estende dalla Val Susa alla Val Pellice, e si manifesta sotto varie forme: «La nostra attività principale consiste nell’aprire dei bandi rivolti alle imprese e agli enti pubblici – ci spiega Baltieri -; i finanziamenti possono accompagnare i primi passi di un’azienda o contribuire all’avvio di progetti. L’obiettivo è di promuovere il territorio e le comunità locali, che soprattutto in questi ultimi anni stanno scontando un consistente flusso in uscita e rischiano di svuotarsi. Con il nostro lavoro cerchiamo di offrire opportunità per rimanere alla popolazione già presente e un invito ad arrivare per chi invece vive altrove».

Il Gal opera per dare impulso all’azione pubblica e fornire nuovi spunti e nuove idee alle altre organizzazioni presenti sul territorio.

Il progetto “Arrival Regions” è nato proprio così: sebbene quello dell’immigrazione non sia il focus principale delle attività dell’associazione, quest’ultima è diventata un nodo fondamentale della rete, interagendo con soggetti analoghi in tutta Europa: «Nell’ambito di questo progetto, abbiamo lavorato con partner che agiscono in altre aree rurali dell’Unione – racconta Baltieri -: Germania, Polonia, Repubblica Ceca, Slovenia; ciascun territorio ha sviluppato un’azione pilota della quale poi sono stati condivisi i principali elementi per estrapolare le migliori pratiche».

L’azione intrapresa in Val Pellice, nello specifico, ha interessato gli uffici pubblici e privati.

Baltieri illustra le ragioni: «Una delle maggiori difficoltà che le persone immigrate scontano quando cercano di integrarsi in Italia è il confronto con l’apparato burocratico. Una volta terminati i programmi di accoglienza,

pratiche e procedure possono risultare molto difficili sia per questioni culturali che prettamente linguistiche. Per ovviare a questo problema, ci siamo occupati di mettere in piedi percorsi di tutoraggio e mediazione culturale appoggiandoci su Pinerolo come centro dei servizi. I risultati sono incoraggianti».

## **Il futuro**

Il prossimo appuntamento è previsto mercoledì 23 a Luserna San Giovanni. Si terrà un workshop su nuove prospettive per l'integrazione realizzato in collaborazione con "ForwardTo".

I protagonisti dell'iniziativa appena terminata analizzeranno gli scenari futuri e raccoglieranno spunti, idee e raccomandazioni da rivolgere ai decisori locali.

---

---

## Castelnuovo di Ceva ospita una famiglia afghana

*Martedì è previsto il sopralluogo del personale della prefettura per valutare i locali*

Di **Debora Sattamino** - 30 Agosto 2021



A Castelnuovo di Ceva verrà ospitata una famiglia afghana. Martedì è previsto il sopralluogo del personale della prefettura per valutare i locali e completare l'arredo dove saranno ospitati i profughi afgani. I locali, si tratta di un immobile di proprietà comunale costituito da una piccola casa nel centro del paese adiacente al bar/ristorante, due anni fa avevano già ospitato in tempi diversi due famiglie di profughi provenienti dall'Africa subsahariana.

Castelnuovo è il primo Comune del Monregalese a mettere a disposizione degli immobili per accogliere i profughi provenienti dal territorio attualmente martoriato dalla guerra e dall'oppressione talebana.

**AMPLIFIKA 4.0** Numero Verde **800 466 300**

**VIENI IN UNO DEI NOSTRI CENTRI AMPLIFIKA PER UNA PROVA GRATUITA**



(<http://www.bancadalba.it/superbonus110/>)

## CEVA/ "Arrival Regions": quando l'integrazione dei migranti può avere successo

MONDOVI



(<https://www.facebook.com/share.php?u=<url>>)



([https://twitter.com/intent/tweet?original\\_referer=https%3A%2F%2Fwww.cuneocronaca.it%2Fceva-arrival-regions-parte-da-storie-di-successo-il-progetto-sull-039-integrazione-dei-migranti](https://twitter.com/intent/tweet?original_referer=https%3A%2F%2Fwww.cuneocronaca.it%2Fceva-arrival-regions-parte-da-storie-di-successo-il-progetto-sull-039-integrazione-dei-migranti))



migranti&text=CEVA%2F%22Arrival+Regions%22%3A+quando+l%26%23039%3Bintegrazione+dei+migranti+pu%C3%B2+avere+successo+  
-> <https://www.cuneocronaca.it/ceva-arrival-regions-parte-da-storie-di-successo-il-progetto-sull-039-integrazione-dei-migranti> )

SERGIO RIZZO - E' stato presentato a Ceva (provincia di Cuneo) Arrival Regions, un progetto europeo che sostiene e promuove lo sviluppo di pratiche di innovazione sociale per rendere il processo di integrazione nelle aree rurali una storia di successo. Arrival Regions pone le basi per l'innovazione dell'integrazione sociale ed economica di cittadini non europei all'interno delle aree rurali che presentano caratteristiche affini al territorio del cevano e del monregalese.

**L'obiettivo è far sì che le storie di successo incontrate nei vari paesi membri possano essere replicate e i flussi migratori gestiti in maniera virtuosa da una rete di attori tra cui spiccano gli enti locali, e che possano essere utili a un territorio come il nostro sia in termini di crescita demografica, sia come valido aiuto alle attività produttive locali soprattutto per quello che riguarda figure che soffrono l'abbandono.**

L'incontro si è aperto con l'intervento di Andrea Mozzone, vicepresidente dell'Unione montana che ha ringraziato i partner e tutti i presenti. A Emanuela Dutto di Poligeo è toccato il compito di presentare il progetto che avrà una durata triennale e illustrarne in breve i dati e i contenuti. Dario Santo di Uncem Piemonte ha raccontato due esperienze di successo "made in Italy" mentre Stefano Badino del Cfpcomon ha portato l'esperienza incontrata a Molde (Norvegia) nel viaggio effettuato a novembre, mettendola a confronto con le tante esperienze di formazione ed incontro tra migranti e aziende che il Cfpcomon ha mediato negli anni.

**Un breve video realizzato da Alessandro Ingaria con alcuni migranti formati sul nostro territorio e oggi perfettamente integrati ha coinvolto ed emozionato il pubblico in sala, composto in modo particolare da amministratori locali, operatori dell'istruzione e del settore socio assistenziale. Alessandro Ingaria, sindaco di Priero, Mauro Rebuffo, sindaco di Castelnuovo di Ceva e Luciano Sciandra, sindaco di Priola, hanno portato la loro esperienza di amministratori che hanno attivato e gestito un Cas (Centro di accoglienza straordinaria) tra successi e difficoltà.**

A concludere, Simonetta Bruno del Cfpcomon, individuato dall'Unione montana per l'organizzazione della formazione, ha presentato le prossime attività e in particolare i tre workshop locali aperti agli stakeholder sul territorio, che approfondiranno tematiche legate all'innovazione sociale a partire dal mese di giugno 2020. Partner del progetto sono: Leibniz Institute for Regional Geography. Lag Escartons and Waldensians Valleys. City of Osijek. Information legal centre. Mountain Union of Mongia e Cevetta Valley Langa Cebana Alta Valle Bormida. National Union of mountain municipalities and mountain communities - Uncem Piemonte. University of West Bohemia in Pilsen. Center Rotunda, Koper. Municipality of Postojna. University of Szczecin. Westpomeranian Region. Burgenland district e Lodzkie Region.

Sergio Rizzo

## NOTIZIE CORRELATE



(banca-alpi-marittime-di-carru-utile-netto-di-7-milioni-in-un-anno-e-piu-di-1700-nuovi-soci)

**Banca Alpi Marittime di Carrù, utile netto di 7 mi...**

MONDOVI, 10 Apr 2022. In data 30 Aprile 2022, questi i dati che emergono dal bilancio 2021 approvato dall'as...



(ceva-trasporto-scolastico-2022-23-aperte-le-pre-iscrizioni-per-le-famiglie)

**CEVA/ Trasporto scolastico 2022-23: aperte le pre ...**

MONDOVI, 10 Apr 2022. L'Amministrazione comunale informa che sono aperte le pre iscrizioni al servizio di t...



FEASR Fondo europeo agricolo per lo sviluppo rurale.  
L'Europa investe nelle zone rurali



(nuove-impres-per-il-turismo-nei-comuni-del-gal-mongioie-aperto-bando-pubblico)

**Nuove imprese per il turismo nei Comuni del Gal Mo...**



(vicoforte-atl-e-unione-montana-hanno-aperto-il-nuovo-ufficio-turistico-davanti-alla-basilica)

**VICOFORTE/ Atl e Unione montana hanno aperto il nu...**



(<http://www.bancadalba.it/superbonus110/>)

## CEVA/ Webinar sulle sfide della mobilità nelle aree interne tra accoglienza e cooperazione

CUNEO



### Le sfide della mobilità umana

### Prospettive di Futuro per le Aree Interne

Dialogo multidisciplinare sui temi dell'accoglienza e della sostenibilità.



(<https://www.facebook.com/share.php?u=<url>>)

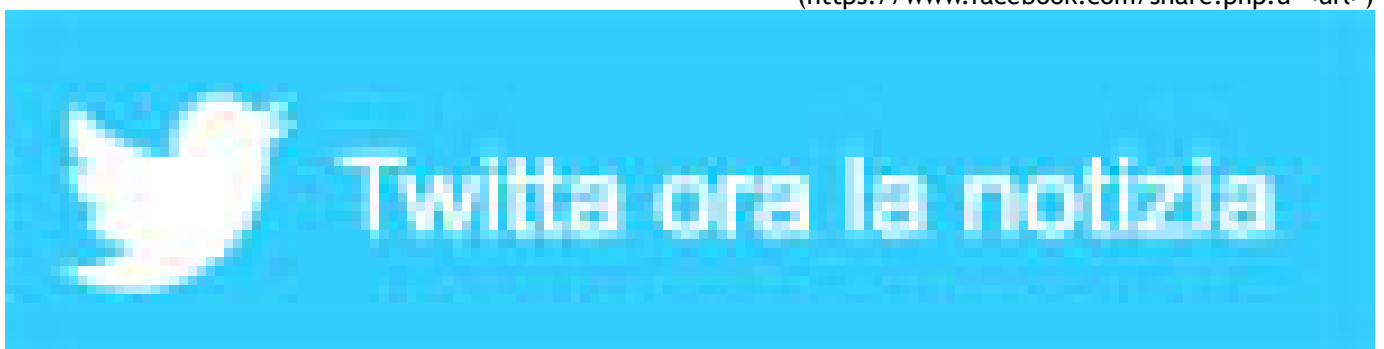

([https://twitter.com/intent/tweet?original\\_referer=https%3A%2F%2Fwww.cuneocronaca.it%2Fle-sfide-della-mobilita-umana-prospettive-di-futuro-per-le-aree-interne-in-un-webinar-online&text=CEVA%2F+Webinar+sulle+sfide+della+mobilit%C3%A0+nelle+aree+interne+tra+accoglienza+e+cooperazione](https://twitter.com/intent/tweet?original_referer=https%3A%2F%2Fwww.cuneocronaca.it%2Fle-sfide-della-mobilita-umana-prospettive-di-futuro-per-le-aree-interne-in-un-webinar-online&text=CEVA%2F+Webinar+sulle+sfide+della+mobilit%C3%A0+nelle+aree+interne+tra+accoglienza+e+cooperazione)  
-> <https%3A%2F%2Fwww.cuneocronaca.it%2Fle-sfide-della-mobilita-umana-prospettive-di-futuro-per-le-aree-interne-in-un-webinar-online> )

**CUNEO CRONACA** - Giovedì 24 febbraio, dalle 16,30 alle 18,30, si svolgerà il webinar “Le sfide della mobilità umana. Prospettive di futuro per le aree interne”. Tale iniziativa è frutto della sinergia tra Uncem e l’Unione Montana valli Mongia Cevetta Langa Cebana Alta valle Bormida, nell’ambito del progetto europeo “Arrival Regions,” in collaborazione con ForumSaD.

Il webinar “Le sfide della mobilità umana. Prospettive di futuro per le aree interne”, dopo i saluti inaugurati di **Andrea Mozzone**, vicepresidente Unione Montana di Ceva, si articolerà in tre panel tematici, con la moderazione di **Simona Chiapparo**, membro del Consiglio Nazionale di Forumsad - Ariete Onlus. Il primo panel sarà dedicato alla presentazione del research paper, promosso da Uncem nell’ambito del progetto Arrival Regions “Movimenti montani. Fenomeni da osservare per capire i paesi” e accoglierà gli interventi di **Marco Bussone**, presidente Uncem, **Emanuela Dutto** dello Studio Poligeo, **Giampiero Lupatelli** Consorzio Caire, **Maria Molinari** dottoranda in antropologia culturale Università di Torino.

Seguirà il secondo panel dal titolo “Enti locali e accoglienza” e sarà strutturato come un confronto su accoglienza e good practices, a partire da alcune esperienze piemontesi di migrations policies, realizzate da enti locali, grazie agli interventi di **Alessandro Ingaria** sindaco del Comune di Priero, **Remo Minellono**, vicesindaco del Comune val di Chy e **Piervanni Trucano**, sindaco del Comune di Chiesanuova. Il webinar si chiuderà con il panel finale, grazie alle riflessioni di **Abderrahmane Amajou**, Presidente Codiasco - Coordinamento regionale della diaspora per la cooperazione internazionale - Piemonte e **Ivana Borsotto** Presidente Focsiv.

Il webinar si inserisce in un percorso multidisciplinare, finalizzato alla promozione di un dialogo tra i diversi stakeholders e i cittadini che possa declinare il tema della mobilità umana in una prospettiva complessa, che coniughi il lessico dell’accoglienza con quello della partecipazione civile, tra welfare e cooperazione internazionale, nella direzione di un futuro di pace e coabitazione per le comunità umane.

Il webinar è online su piattaforma G-suite. L’incontro è destinato ad assistenti sociali, psicologi, insegnanti, educatori, giornalisti e operatori dei centri di accoglienza. La partecipazione è gratuita, ma occorre una preliminare registrazione QUI (<https://bit.ly/webinar24febbraio>) oppure QUI (<http://www.cfpceomon.it/webinar24febbraio>). Per i soggetti registrati sarà rilasciato, su richiesta, attestato di partecipazione. Per informazioni sull’iscrizione al webinar: Cfp Cemon Tel. 0174701284; Mail: [info@cfpcemon.it](mailto:info@cfpcemon.it) (mailto:info@cfpcemon.it).

Sergio Rizzo

## NOTIZIE CORRELATE



(arte-e-sicurezza-sul-lavoro-partita-da-garessio-la-rassegna-di-confartigianato-cuneo)

**Arte e sicurezza sul lavoro: partita da Garessio l...**

CUNEO CRONACA - Laura Marzadori (classe 1989), primo violino del Teatro alla Scala di Milano, e Chia  
CUNEO 09:30, 02.Mag 2022

(arte-e-sicurezza-sul-lavoro-partita-da-garessio-la-rassegna-di-confartigianato-cuneo)

**CUNEO/ L'impresa nell'era post Covid: la ripresa s...**  
CUNEO CRONACA - Gli associati dell’Università della Terza Età di Cuneo sono invitati lunedì 2 maggio...



(cuneo-giornata-mondiale-della-liberta-di-stampa-una-giornata-di-incontri-con-i-giornalisti)

**CUNEO/ Giornata mondiale della libertà di stampa: ...**

CUNEO CRONACA - L’Associazione culturale Territori celebra la Giornata mondiale della libertà di sta...  
CUNEO 08:50, 02.Mag 2022

(cuneo-giornata-mondiale-della-liberta-di-stampa-una-giornata-di-incontri-con-i-giornalisti)

**La Scuola Edite di Cuneo premia 27 studenti e fa i...**  
CUNEO CRONACA - “Diffondere la cultura della sicurezza rappresenta da sempre uno degli obiettivi pri...



# Con Arrival Regions, l'Unione Montana Valli Mongia Cevetta Langa Debana Alta Val Bormida protagonista nella cooperazione transnazionale e nell'uso di fondi europei

Da REDAZIONE IDEAWEBTV.IT - 27 dicembre 2019 11:00



Grazie ad Arrival Regions, **l'Unione montana Valli Mongia Cevetta Langa Cebana Alta Valle Bormida è la prima Unione in Piemonte a essere protagonista diretta della cooperazione europea transnazionale**, aderendo al progetto nato dalla filiera Central Europe.

Un successo per l'Ente con sede a Ceva, che nei giorni scorsi ha ospitato un meeting locale e presto ospiterà gli altri dodici partner di sei Paesi UE. Ad accogliere gli stakeholder e a coordinare il progetto per l'Unione montana è Andrea Mozzone, Vicepresidente dell'Ente. Al suo fianco numerosi Sindaci e Amministratori, insieme al Sindaco di Ceva e Presidente dell'Unione Vincenzo Bezzone. L'Unione montana è uno dei tre partner italiani di Arrival Regions, insieme con Uncem e Gal Valli Valdesi Escarton. Al lavoro c'è anche il CFP Cemon, oltre che altri Comuni dell'Unione montana Alta Val Tanaro.

**“L'Unione montana di Ceva è la prima e finora l'unica a essere partner di un progetto europeo di queste dimensioni**, con sei Paesi coinvolti – commenta Lido Riba, Presidente Uncem – È una novità e ringrazio il Presidente Bezzone, l'ex Presidente Vizio, il Vicepresidente Mozzone per aver creduto nel progetto che è iniziato qualche mese fa. Solitamente le Unioni partecipavano indirettamente a questi progetti, coinvolti da Uncem o dalla Provincia come aree pilota, piuttosto che inseriti come soggetti attuatori. Questa volta invece è diverso e per la prima volta un Ente montano sovracomunale partecipa al progetto transnazionale, grande, al pari di Università, Province, centri di ricerca dell'UE. È importantissimo. Significa che il sistema-montagna cresce, risponde bene alle opportunità progettuali e anche finanziarie che arrivano dall'Europa, sperimenta e innova. È importantissimo questo progetto, per il partner Uncem e per il sistema delle Unioni. Grazie all'Unione montana Valli Mongia Cevetta Langa Cebana Alta Valle Bormida perché ci sta credendo con impegno decisivo”.

Da Mozzone, la determinazione che nasce dall'interazione con altri Paesi, dall'incontro con esperienze che possono far bene anche al Cebano. *“È una grande preziosa avventura – commenta il Vicepresidente dell'Unione – Non mancano le sfide e le complessità, ma per l'Unione questo*

Con Arrival Regions, l'Unione Montana Valli Mongia Cevetta Langa Debana Alta Val Bormida protagonista nella cooperazione ...  
*progetto Central Europe è uno stimolo a crescere, a essere più forti, uniti, coesi. Abbiamo iniziato un percorso impegnativo attorno al tema dei nuovi montanari, dei flussi di persone da e verso le valli. Temi moderni, decisivi per noi. Andiamo avanti determinati in questo percorso che ci proietta in Europa, protagonisti nella cooperazione transnazionale".*

REDAZIONE IDEAWEBTV.IT

**Ti potrebbe interessare**



**Quanto vale la tua auto? Scoprillo in meno di 1 minuto qui**  
autol.it



**Ezio Raviola:**

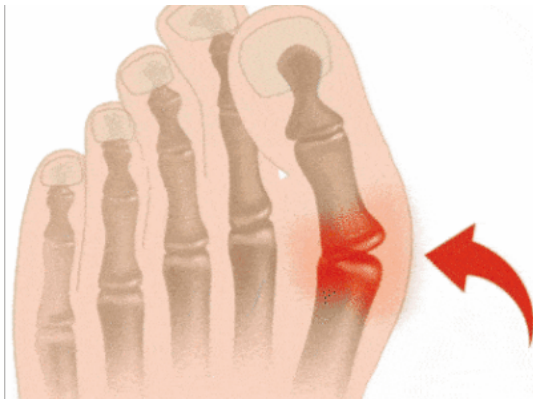

**Così ho eliminato la mia "cipolla" senza chirurgia**  
Finalmente posso indossare le scarpe che voglio



**ATL del Cuneese ha ospitato @Federchicca, giornali...**



**Illumina gli ambienti bui esterni della tua casa senza sprechi!**  
Solar Disk™



**Capelli grassi alla base e secchi sulle punte? Evita gli shampoo c...**  
everdrop

## CZUJCIE SIĘ JAK U SIEBIE – ARRIVAL REGION



📅 22 Kwietnia 2020 📁 Aktualności (<https://Mediadzajn.Pl/Category/Aktualnosci/>)  
 🗨️ Emigracja (<https://Mediadzajn.Pl/Tag/Emigracja/>)

## Czujcie się jak u siebie – Arrival Region

Pomyślna integracja migrantów może mieć pozytywne skutki dla zmniejszającej się liczby ludności w regionach. Projekt "Arrival Regions" ([http:// https://www.interreg-central.eu/Content.Node/national/information/Arrival-Regions.html](http://https://www.interreg-central.eu/Content.Node/national/information/Arrival-Regions.html)) " (Regiony Przyjmujące) podnosi wiedzę i kompetencję decydentów politycznych w dziewięciu obszarach UE. Projekt skupia regiony, które zmagają się ze spadkiem liczby ludności i starzeniem się społeczeństwa. Integracja młodych migrantów spoza UE do życia społecznego i w zatrudnieniu może stać się stabilizatorem sytuacji demograficznej.

Partnerzy opracują zestaw możliwych rozwiązań i zaoferują różne szkolenia dla grup interesariuszy. Ponadto, projekt ma również na celu zmianę percepcji i zmniejszenie negatywnego postrzegania migracji spoza UE.

Zgoda

Już wkrótce dostępne będą:

Międzynarodowa strategia ds. migracji spoza EU,

oraz metodyka prowadzenia warsztatów i treningów w obszarze edukacji międzykulturowej, przedsiębiorczości migrantów, oraz innowacji społecznych.

Województwo zachodniopomorskie reprezentuje Urząd Marszałkowski oraz Uniwersytet Szczeciński,

[Previous \(https://mediadzajn.pl/sektor-kreatywny-w-czasach-koronawirusa/\)](https://mediadzajn.pl/sektor-kreatywny-w-czasach-koronawirusa/)

[Next \(https://mediadzajn.pl/westpomerania-region-and-pandemic-times-in-cci/\)](https://mediadzajn.pl/westpomerania-region-and-pandemic-times-in-cci/)



## Ostatnie Wpisy

[Analiza stylów i celów w organizacji NGO – Szkolenie w INKU >](#)

[POMAGAMY UKRAINIE | ZBIÓRKA DLA ŻOŁNIERZY >](#)

[Anna Paszkowska-Thurow – wybrane projekty i realizacje | 2010 – 2022 | wernisaż w INKU >](#)

[„W krainie Gryfa”- gra dostępna już na aplikacjach mobilnych! >](#)

[Northern Dimension Partnership on Culture – zaproszenie dla muzeów i przestrzeni wystawienniczych do udziału w hackatonie >](#)

## Archiwa

[marzec 2022 >](#)

[luty 2022 >](#)

[styczeń 2022 >](#)

[grudzień 2021 >](#)

listopad 2021 > Ta strona korzysta z ciasteczek aby świadczyć usługi na najwyższym poziomie. Dalsze korzystanie ze strony oznacza, że zgadzasz się na ich użycie.

[październik 2021 >](#)

Zgoda

[Fakta & info](#) [Våra berättelser](#)[Engagera dig](#) [Kontakt](#) 

# Ett europeisk projekt besöker Ny på landet

Den 17-19 januari 2020 besöktes Ny på landet av Interreg Central Europe Arrivals Region för att lära sig mer om hur vi arbetar i Ny på landet. Interreg är ett europeisk projekt som syftar till att kartlägga olika integrationsprojekt inom EU med fokus på social innovation. Tyskland, Italien, Slovenien, Kroatien, Tjeckien och Polen är länderna som finns bakom projektet.

Ett läger anordnades på Omberg tillsammans med våra teamledare. För att delegationen ska få en ordentlig insikt i vårt arbete fick de vara med som vanliga deltagare och gick in i ett rollspel att de är nyanlända i Sverige. Under lägret fick deltagarna fördjupade kunskaper om allemansrätten, skräp och återvinning. Lägret avslutades i Yxbacken i Norrköping där deltagarna gjorde fler samarbetsövningar och lärde sig mer om skidvård.

Mer om projektet Interreg Central Europe Arrivals Region kan ni läsa på länken nedan.

<https://www.interreg-central.eu/Content.Node/national/information/Arrival-Regions.html>





[Till alla aktiviteter →](#)



## Arbeit

Wirtschaft - Wissenschaft -  
Innovation



## Leben

Bildung - Kultur - Freizeit



## Fakten

Region - Kommunen -  
Verwaltung

### Kontakt

Burgenlandkreis
Landkreis Saalekreis
Landkreis Mansfeld-Südharz
Stadt Halle (Saale)

### Bilder aus der Region



Burgenlandkreis

## Europäische Delegation besichtigt die Migrationsagentur im Rahmen des Projektes "Interreg Arrival Regions"

Projektpartner aus den europäischen Ländern Italien, Slowenien, Polen, Kroatien, Tschechien und Ungarn erschienen zum Erfahrungsaustausch. Die Vertreter aus kommunalen Verwaltungen, Wirtschaft und unterstützenden Universitäten führte die Projektleiterin im Burgenlandkreis, Sonia Moreno, durch die Migrationsagentur.

[weiter lesen...](#)

[Zurück](#)

Euroregion utilizza i cookie per migliorare la tua esperienza di navigazione!

**HO CAPITO**

**MAGGIORI INFO (/privacy.html)**



(index.php)



(http://www.bancadiasti.it/)

PIEMONTE (<https://www.regione.piemonte.it/>) - LIGURIA (<https://www.regione.liguria.it/>) - VALLE D'AOSTA (<https://www.regione.vda.it/>) - PACA (<https://www.regionpaca.fr/>) - RHONE-ALPES (<https://www.rhonealpes.fr/>)



(<https://www.facebook.com/Euroregion-Alpmed-1605509233019648/?fref=ts>)



()



()



(<https://www.youtube.com/user/RadioStereo5>)



(<http://188.165.192.5:8009/stream>)



([/#meteo](#))

Search



## CEVA/ "Arrival Regions": quando l'integrazione dei migranti può

**avere successo**





Euroregion utilizza i cookie per migliorare la tua esperienza di navigazione!

HO CAPITO

MAGGIORI INFO (/privacy.html)



Condividi su Facebook

(http://www.facebook.com/share.php?u=&lt;url&gt;)

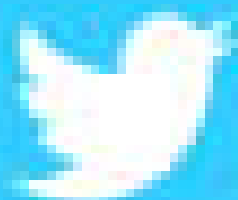

Twitta ora la notizia

(http://twitter.com/share?text=CEVA/%20)

SERGIO RIZZO - E' stato presentato a Ceva (provincia di Cuneo) Arrival Regions, un progetto europeo che sostiene e promuove lo sviluppo di pratiche di innovazione sociale per rendere il processo di integrazione nelle aree rurali una storia di successo. Arrival Regions pone le basi per l'innovazione dell'integrazione sociale ed economica di cittadini non europei all'interno delle aree rurali che presentano caratteristiche affini al territorio del cevano e del monregalese.

**L'obiettivo è far sì che le storie di successo incontrate nei vari paesi membri possano essere replicate e i flussi migratori gestiti in maniera virtuosa da una rete di attori tra cui spiccano gli enti locali, e che possano essere utili a un territorio come il nostro sia in termini di crescita demografica, sia come valido aiuto alle attività produttive locali soprattutto per quello che riguarda figure che soffrono l'abbandono.**

L'incontro si è aperto con l'intervento di Andrea Mozzone, vicepresidente dell'Unione montana che ha ringraziato i partner e tutti i presenti. A Emanuela Dutto di Poligeo è toccato il compito di presentare il progetto che avrà una durata triennale e illustrarne in breve i dati e i contenuti. Dario Santo di Uncem Piemonte ha raccontato due esperienze di successo "made in Italy" mentre Stefano Badino del Cfpcecom ha portato l'esperienza incontrata a Molde (Norvegia) nel viaggio effettuato a novembre, mettendola a confronto con le tante esperienze di formazione ed incontro tra migranti e aziende che il Cfpcecom ha mediato negli anni.

**Un breve video realizzato da Alessandro Ingaria con alcuni migranti formati sul nostro territorio e oggi perfettamente integrati ha coinvolto ed emozionato il pubblico in sala, composto in modo particolare da amministratori locali, operatori dell'istruzione e del settore socio assistenziale. Alessandro Ingaria, sindaco di Priero, Mauro Rebuffo, sindaco di Castelnuovo di Ceva e Luciano Sciandra, sindaco di Priola, hanno portato la loro esperienza di amministratori che hanno attivato e gestito un Cas (Centro di accoglienza straordinaria) tra successi e difficoltà.**

A concludere, Simonetta Bruno del CfpCemon, individuato dall'Unione montana per l'organizzazione della formazione, ha presentato le prossime attività e in particolare i tre workshop locali aperti agli stakeholder sul territorio, che approfondiranno tematiche legate all'innovazione sociale a partire dal mese di giugno 2020. Partner del progetto sono: Leibniz Institute for Regional Geography. Lag Escartons and Waldensians Valleys. City of Osijek. Information legal centre. Mountain Union of Mongia e Cevetta Valley Langa Cebana Alta Valle Bormida. National Union of mountain municipalities and mountain communities - Uncem Piemonte. University of West Bohemia in Pilsen. Center Rotunda, Koper. Municipality of Postojna. University of Szczecin. Westpomeranian Region. Burgenland district e Lodzkie Region.

## Glas Slavonije

Osijek

- [Osijek](#)
- [Regija](#)
- [Hrvatska](#)
- [Crna kronika](#)
- [Ekonomija](#)
- [Sport](#)
- [Magazin](#)
  
- [Cjenik posmrtnih oglasa](#)
  
- Sve rubrike
  - **Dnevne rubrike**
  - [Hrvatska](#)
  - [Osijek](#)
  - [Regija](#)
  - [Kultura](#)
  - [Sport](#)
  - [Crna kronika](#)
  - [Mozaik](#)
  - [Ekonomija](#)
  - [Svijet](#)
  - **Tjedne rubrike**
  - [Magazin](#)
  - [Auto Glas](#)
  - [TV Obzor](#)
  - [Dome slatki dome](#)
  - [Zdravlje](#)
  - [Gastro](#)
  - [Tehno](#)
  - [Učionica](#)
  - **Ostalo**
  - [Kolumne](#)
  - [Slavonska burza](#)
  - [Ankete](#)
  - [Teme](#)
  - [Pretraga](#)
  - [Arhiva](#)
  - [Galerije](#)

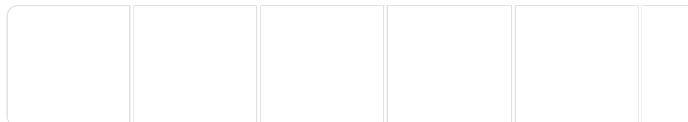

ARRIVAL REGIONS: VEČER NEPALSKE HRANE I GLAZBE

Integracija stranih radnika

(Foto: Andrea Ilakovac)



Objavljeno 9. lipnja, 2021.

Podijeli 3

U tvrtki Drava International trenutačno radi 45 Nepalaca, objasnio je Kristić

Na dvorišnoj terasi restorana American Bar Dollara u ponedjeljak navečer održan je nesvakidašnji skup, na kojem su u središtu pozornosti bili Nepalci koji žive i rade u Osijeku već gotovo dvije godine. Njih su ondje ugostili Grad Osijek i nevladina udruga Informativno pravni centar iz Slavonskog Broda.

Svrha druženja uz nepalsku hranu i glazbu bilo je međusobno upoznavanje ekonomskih migranata iz nama daleke azijske zemlje, kao i s predstavnicima političkih vlasti i nevladinih udruga uključenih u tu aktivnost, koju izdašno financira Europska unija. Nepal nije jedina zemlja iz koje su u Osijek, u nedostatku domaće radne snage, stigli strani radnici, no ovi su pristojni, samozatajni i radišnih ljudi bili prvi s kojima je ostvaren bliži kontakt. Događaju su, među ostalima, nazočili osječki dogradonačelnik Dragan Vulin, pročelnik gradskog Upravnog odjela za socijalnu zaštitu, umirovljenike i zdravstvo Romano Kristić te predstavnici Centra za mir, nenasilje i ljudska prava, DKolektiva i Udruge Breza. Obraćajući se nazočnima, dogradonačelnik Vulin poželio je našim novim sugrađanima ugodan boravak u našem gradu, a prvi čovjek nepalske zajednice Sunil Bam govorio je o povijesti i kulturnom identitetu svoje zemlje. Svoj je govor počeo riječima: "Majka i domovina su bolje od neba" i pozdravom "Namaste". Taj pozdrav u većem dijelu Azije obično prati gesta dvaju spojenih dlanova u ravnini prsa. Saznali smo tako da je Nepal udaljen od Hrvatske više od 6000 kilometara, kao i da se u toj zemlji govori 129 jezika. Sunil Bam ovaj je put bio odjeven u tipičnu nepalsku nošnju, a na glavi je imao tradicionalnu nepalsku kapu dhaka topi.

Kako nam je objasnio pročelnik Romano Kristić, susret s gostujućim radnicima iz Nepala dio je velikog europskog projekta Arrival Regions, čiji je partner Grad Osijek zajedno s udrugom IPC iz Slavonskog Broda.

- Nositelj projekta je Leibniz Institut für Länderkunde, a u njemu sudjeluju partneri iz više europskih zemalja. Projekt se bavi pitanjem integracije migranata odnosno neuropskih građana koji su se doselili na teritorij Europske unije. Kroz zajedničke aktivnosti s našim partnerima i nevladinim udrugama razvijamo model njihove kvalitetne integracije u zajednicu. Prije dva tjedna obišli smo s njima stadion NK Osijeka. Za njih je ovaj put hranu priredio glavni kuhar restorana American Bar Dollara Nenad Komes, slijedeći nepalske kulinarske recepte. U tvrtki Drava International trenutačno radi 45 Nepalaca - objasnio je Kristić.

Dogradonačelnik Dragan Vulin izrazio je zadovoljstvo zbog sudjelovanja Grada Osijeka u ovom europskom projektu vrijednom više od dva milijuna eura, od čega je novčani udio Grada Osijeka 108.000 eura. Rekao je kako se moramo sve više navikavati na situaciju u kojoj smo mi zemlja koja zapošljava strane radnike. Istaknuo je da to govori kako i mi napredujemo kao tržište rada te postajemo poželjnim odredištem za život.

Draško Celing

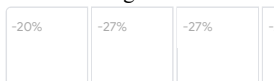

0 komentara

Sortiranje prema **Najnovije**

Komentirajte...

Facebookov dodatak za komentare

Možda ste propustili...



[GSKO književni kviz o Narniji](#)



**REVITALIZACIJA PODRUČJA HALAŠEVO**

[Dva će spojena jezera biti povezana s maticom Drave](#)



**ŠKOLA PRIMIJENJENE UMJETNOSTI I DIZAJNA OSIJEK**

[Učenici izvode mural u Uraniji](#)

**VIŠE S WEBA**



Diese Website benutzt Cookies. Wenn du die Website weiter nutzt, gehen wir von deinem Einverständnis aus.

[OK](#) [Keine Cookies verwenden](#) [Unsere Datenschutzerklärung findest du hier](#)



**TELEFON** : 03431 / 605317

**EMAIL** : [info\[at\]treibhaus-doebeln.de](mailto:info[at]treibhaus-doebeln.de)

**HIER FINDEST DU UNS** : Bahnhofstr. 56 / 04720 Döbeln



## Internationale Netzwerke – Arrival Regions Treffen im Treibhaus e.V.

Posted on 29. Oktober 2019 by Judith Schilling

0

Am letzten Montag haben wir uns mit Vertreter\*innen des Leibniz Institut für Länderkunde, der Migrationsagentur und des Jobcenter im Burgenlandkreis sowie Vertreter\*innen der italienischen Kommune Torre Pellice im Treibhaus e.V. getroffen. Das Treffen fand statt im Rahmen des Projektes Arrival Regions – ein europaweites Vorhaben, das vom Bundesprogramm Transnationale

Diese Website benutzt Cookies. Wenn du die Website weiter nutzt, gehen wir von deinem Einverständnis aus.

[OK](#) [Keine Cookies verwenden](#) [Unsere Datenschutzerklärung findest du hier](#)

vielfältigen Projekten und Angeboten vorzustellen. Insbesondere wurden die partizipativen Angebote des Vereins vorgestellt und als erfolgreiche Ansätze diskutiert.

Das Angebot FormularLotse des Projektes Willkommen in Döbeln unter der Trägerschaft des Treibhaus e.V. wurde als eines von 47 Projekten in Europa, die sich mit Integration beschäftigen, als Best Practice Beispiel in das Verzeichnis von Arrival Regions aufgenommen. Identifiziert werden Projekte, die transferfähig und auch in anderen Regionen einsetzbar sind. Das Projekt Arrival Regions beabsichtigt, Erfolgsfaktoren und Hemmnisse für eine soziale und wirtschaftliche Integration internationaler Migrant\*innen im ländlichen Raum zu identifizieren. Für ländliche Räume, die in den letzten Jahren stark vom demografischen Wandel betroffen waren, bietet internationale Migration eine Chance, dem Fachkräftemangel entgegenwirken und die öffentliche Daseinsvorsorge aufrecht zu erhalten. Im Unterschied zu Großstädten, mit ihren vergleichsweise guten Bedingungen für eine erfolgreiche Integration, gestaltet sich jedoch ein interkulturelles Zusammenleben in ländlichen Gegenden häufig schwierig. Ziel der Wissenschaftler\*innen ist es, Wege aufzuzeigen, wie Potenziale internationaler Zuwanderung in ländliche Räume genutzt werden können, um Herausforderungen der demografischen Entwicklung vom Fachkräftemangel bis zur Sicherung der Daseinsvorsorge zu bewältigen. Weiter soll untersucht werden, wie lokale „Willkommenskulturen“ etabliert oder gestärkt werden können.

Wer mehr über das Arrival Regions Programm und seine Ansätze erfahren möchte, schaut am besten auf der [Homepage](#) vorbei.

Tags: [Austausch](#), [Europa](#), [Migration](#), [Netzwerk](#)

## Schreibe einen Kommentar

Deine E-Mail-Adresse wird nicht veröffentlicht. Erforderliche Felder sind mit \* markiert.

Kommentar

Name \*

E-Mail \*

Website



Diese Website benutzt Cookies. Wenn du die Website weiter nutzt, gehen wir von deinem Einverständnis aus.

[OK](#) [Keine Cookies verwenden](#) [Unsere Datenschutzerklärung findest du hier](#)

[Kommentar abschicken](#)

## JETZT NEWSLETTER ABONNIEREN!

Email

[Abonnieren](#)

## ANSTEHENDE VERANSTALTUNGEN

### **Migrationsberatung**

2. Mai @ 10:00 - 17:00

### **FormularLotse**

3. Mai @ 10:00 - 13:00

### **FormularLotse**

3. Mai @ 15:00 - 18:00

### **Selbsthilfefahrradwerkstatt**

3. Mai @ 16:00 - 18:00

### **Offene Skatehalle**

3. Mai @ 16:00 - 19:00

[Alle Veranstaltungen anzeigen](#)

## UNTERSTÜTZUNG

[Spenden](#)

## ANSTEHENDE VERANSTALTUNGEN

### **Migrationsberatung**

2. Mai @ 10:00 - 17:00

### **FormularLotse**

3. Mai @ 10:00 - 13:00

Diese Website benutzt Cookies. Wenn du die Website weiter nutzt, gehen wir von deinem Einverständnis aus.

[OK](#) [Keine Cookies verwenden](#) [Unsere Datenschutzerklärung findest du hier](#)

[Alle veranstaltungen anzeigen](#)

## UNTERSTÜTZUNG

Spenden



### UNSERE KONTAKTDATEN

 Bahnhofstr. 56 | 04720 Döbeln

 +49 (0) 3431 / 60 53 17

 [info\[at\]treibhaus-doebeln.de](mailto:info[at]treibhaus-doebeln.de)

Öffnungszeiten:

Montag bis Donnerstag: 10.00 bis 16.30 Uhr

Freitag: 11.00 bis 16.00 Uhr

JETZT NEWSLETTER ABONNIEREN!

Abonnieren

### INFORMATION

[Datenschutz](#)



[Impressum](#)



[Jobs](#)



Diese Website benutzt Cookies. Wenn du die Website weiter nutzt, gehen wir von deinem Einverständnis aus.

[OK](#) [Keine Cookies verwenden](#) [Unsere Datenschutzerklärung findest du hier](#)

Treibhaus e.V. Döbeln | WordPress Theme: Enlighten by Accesspress Themes



# INTERREG RESPONSE TO MIGRATION CHALLENGES





# INTERREG RESPONSE TO MIGRATION CHALLENGES

# INDEX

P. 05

## INTRODUCTION

P. 06

## ARC

Active Refugees in the Community

P. 08

## ARRIVAL REGIONS

P. 10

## BEGIN

Boost Environmental Guardianship for Inclusion

P. 12

## DRIM

Danube Region Information Platform for Economic Integration of Migrants

P. 14

## EUMINT

Euroregions, Migration and Integration

P. 16

## FEM

Female Estonian Migrant

P. 18

## MINPLUS

P. 20

## MINTEGRATION

Migration and Integration in the Bavarian-Czech Border Region

P. 22

## PAIONAS

P. 24

## PLURALPS

Enhancing Capacities for a Pluralistic Alpine Space

P. 26

## REGI

Reacting to Growing Immigration

P. 28

## SEE ME IN

P. 30

## SIforREF

Integrating Refugees in Society and the Labour Market Through Social Innovation

P. 32

## SIREE

Social Integration of Refugees through Education and Self Employment

P. 34

## TELL ME ABOUT IT

P. 36

## URBAN DIVERSITY

P. 38

## WOHEALTH

Empowering Immigrant Women in Supporting Their Family's Health and Wellbeing

P. 40

## YOUMIG

Youth Migration

P. 42

## CREDITS & ACKNOWLEDGEMENTS

Throughout 2020, we celebrated 30 years of Interreg and cooperation in all its shapes. As the second pillar of the Cohesion policy, European Territorial Cooperation is at the heart of the European spirit because it encourages regions and countries to tackle challenges they can solve only by working together. Several activities throughout 2020 provided the opportunity to demonstrate the achievements so far, but also the chance to focus on the future of cooperation policy beyond 2020 as we enter a crucial phase to shape the future of the programming period.

It is time to rethink and breathe new life into what we consider a fundamental value in the European Union: cooperation between people, regions and countries close to us.

At a time when the European Union is facing a lot of changes, when political dialogue often questions its function, when new European leaders and new priorities are emerging, Interreg has been acting for 30 years to leave no one behind and to build Europe brick by brick.

Following the refugee crisis of 2015 and 2016, the EU financial support provided to member states under pressure proved to be essential. It ensured an effective EU response by developing search and rescue capacities, increasing reception capacity and step up returns.

In this regard, the EU has allocated for the management of migration and asylum – under the Asylum and Migration Fund – a budget of EUR 11.3 billion for the next programming period, compared to EUR 7.3 billion for the current 2014-2020.

The Asylum and Migration Fund, as in the past, supports the very early integration of migrants and asylum applicants. But it is well known – not only by academia but especially by practitioners – that integration is a long-term process.

Therefore, medium to long-term integration needs are to be supported through the European Social Fund+ and the European Regional Development Fund – also throughout Interreg Programmes – by means of actions focussing on vocational training, education, housing, just to mention a few.

It becomes clear that partnership and cooperation with our neighbours and third countries plays a key role, being an essential component of the European Union’s migration and asylum policy.

The present publication follows the desk research analysis that Interact published in June 2016 and November 2019 in the framework of its Thematic Network “Interreg response to migration-related challenges”<sup>1</sup>.

The aim of this publication is to offer an overview and evidence of Interreg contribution to migration-related challenges through the stories of 18 symbolic and outstanding projects financed by Interreg.

#### No. of projects financed over the last three programming periods.

	2000 - 2006	2007 - 2013	2014 - 2020
<b>Interreg A</b>	9	22	11
<b>Interreg B</b>	8	4	7
<b>Interreg C</b>	4	4	0
<b>IPA CBC</b>	4	2	0
<b>ENPI CBC</b>	2	2	0
<b>Total</b>	27	34	18

<sup>1</sup>. <https://www.interact-eu.net/networks#2584-Migration>



## “The Urban Farmer Certificate was a huge motivational factor for immigrants to take part in the project activities.”

Project webpage



Project on Keep



In Hiedanranta, Finland, an urban farming project planted the seeds of greater social integration, bringing local communities and newly-arrived refugees together to grow, prepare and share food. The former 19th century vegetable garden at Lielahiti Manor was transformed into an ‘edible park’, including eight greenhouses built from recycled materials.

The project organised 86 events, attended by a total of 941 people; including 506 from immigrant communities. To overcome language barriers, video tutorials and an online vocabulary test were created and are still being used in the garden’s activities. A WhatsApp group connected volunteers working on partner growing projects in neighbouring countries; participants found unity through sharing advice, photographs and updates from the gardens.

After all, watching a small seed grow into food is all the more joyful when the experience is shared.

A common barrier for refugees in a new country is the lack of formal certificates to enable them to seek employment, and in turn become part of the local community. Inspired by the Swedish partner’s strategy, ARC devised the Urban Farmer Certificate in response to this challenge, which allowed volunteers’ skills and hard work to be formally recognised.

Since the project closed, the City of Tampere Social Department has guided its clients to the garden’s activities, and the community has continued to organise gardening evenings through the summer months – demonstrating that you can still harvest the fruits of your collaborative labour long after a project is over.







 **Area**

- Finland - Pirkanmaa
- Sweden - Östra Mellansverige

 **Budget**

Total Budget: 169 956 €

EU Contribution: 127 467 €

 **Partners**

4

- Tampere Region Martat (Lead partner), FI
- Tampere Region Design Association Modus, FI
- ISSS Resilience Centre, SE
- Institute of Swedish Safety & Security, SE



involved areas



# ARRIVAL REGIONS

**“In-migration of non-EU nationals, especially of refugees and asylum seekers, is frequently framed as a “problem”... we want to contribute to a change of perspective by highlighting the benefits of migration to declining rural regions.”**

Project webpage



Project on Keep



Most international migrants leave rural areas for cities – a trend that Arrival Regions seeks to counteract. Instead, this project is working with rural regions in need of revitalisation, guided by the conviction that non-EU migrants are in fact essential to kick-starting declining local economies.

Based in Leipzig, Germany, the project involves 13 partners working across ‘new immigration destination’ regions in Italy, Croatia, Czechia, Slovenia, Germany and Poland. It aims to make them more attractive to migrants who can fill vacancies in labour markets often left open by ageing rural populations.

The first step has been completed: the Transnational Strategy is an invaluable framework to guide project partners in their day-to-day work. It offers socially innovative solutions for the integration of non-EU nationals, whether in Piemonte, Italy or the Plzeň region in Czechia.

Next up is the creation of a toolkit of successful strategies and measures – currently being tested in pilot initiatives. Joint study trips across Europe have also been fruitful, with mutual learning and cooperation with stakeholders within and beyond Central Europe. Building relationships with stakeholders has also led to valuable cooperation between local partners previously unaware of each other. Because migration is a very sensitive topic, the pilots are specially designed to give partners flexibility to address specific local needs and challenges, across different groups of migrants – from unaccompanied minors to labour migrants.

This is done through collaboration with local stakeholders, NGOs, public administrations and local businesses. All being well, this vital project will re-energise rural regions. The goal is making these areas more welcoming to newcomers, resulting in smoother integration of migrants keen to make these rural locations home – for good.



**Arrival Regions**

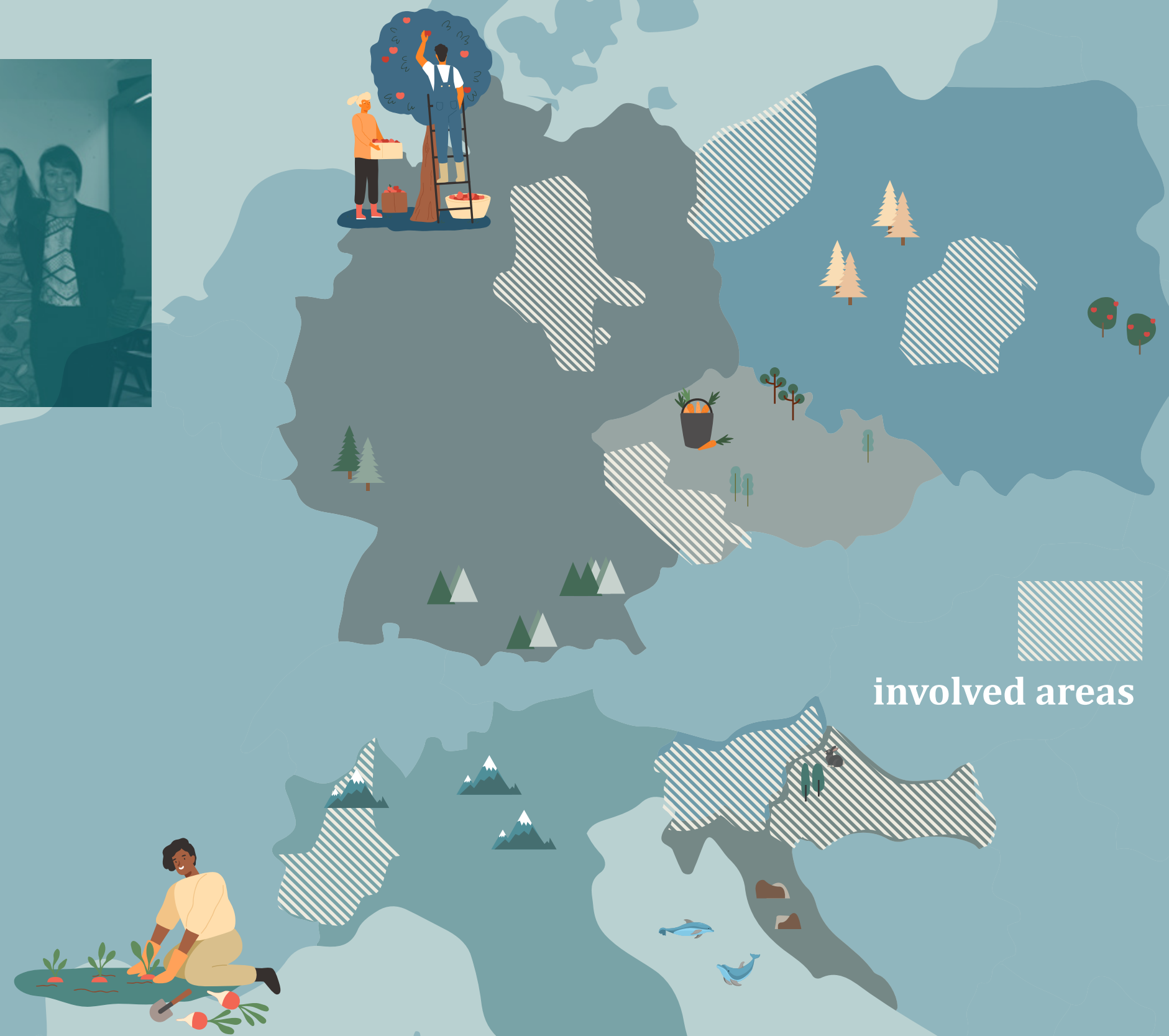

 **Area**

- Germany - Leipzig, Sachsen-Anhalt
- Czech Republic - Jihozápad
- Slovenia - Zahodna Slovenija, Vzhodna Slovenija
- Poland - Łódzkie, Zachodniopomorskie
- Italy - Piemonte
- Croatia - Kontinentalna Hrvatska

 **Budget**

Total Budget: 2 204 872 €

EU Contribution: 1 811 190 €

 **Partners**

13

- Leibniz Institute for Regional Geography (Lead partner), DE
- Westpomeranian Region, PL
- Lodzkie Region, PL
- Municipality of Postojna, SI
- Burgenland district, DE
- Center Rotunda, Koper, SI
- Information legal centre, HR
- University of Szczecin, PL
- National Union of Mountain Municipalities and Mountain Communities – UNCEM Piemonte, IT
- Mountain Union of Mongia e Cevetta Valley Langa Cebana Alta Valle Bormida, IT
- University of West Bohemia, CZ
- LAG Escartons and Waldensians Valleys, IT
- City of Osijek, HR



# BEGIN

Boost Environmental Guardianship for Inclusion

**“Social enterprises, in their various forms, represent an opportunity for greater inclusion of workers with disabilities and from disadvantaged backgrounds.”**

Project webpage



Project on Keep



Imagine the possibility of a workplace that is genuinely diverse. A workplace in which employees from migrant or disadvantaged backgrounds aren't in the minority. A workplace in which people with disabilities or impairments outnumber those without. This is what the BEGIN project is working towards. A coalition of partners in Italy, Slovenia, Croatia, Bosnia and Herzegovina, Serbia and Montenegro, BEGIN is supporting the creation of inclusive social enterprises within the environmental sector.

In each partner country, at least two social business models have been defined, with the aim of a majority ratio of 3:1 workers with disabilities to non-disabled workers.

Together, project partners have shared knowledge about territorial development agencies, municipalities, third-sector bodies, and facilitators specialising in social business models.

As a result, BEGIN has defined clear local action plans to support the creation of social economy and social inclusion enterprises.

It is hoped that future projects can build on this work, broadening scope to involve for-profit organisations, too. The ultimate goal? To ensure that disabled people and those from disadvantaged backgrounds feature far more prominently – and feel valued, supported and welcome – in our workplaces.





## Area

- Italy - Emilia Romagna, Puglia, Sicilia
- Slovenia - Zahodna Slovenija
- Croatia - Jadranska Hrvatska
- Bosnia Herzegovina - Moravica
- Serbia - Šumadija and Western Serbia
- Montenegro - Herceg Novi

## Budget

**Total Budget: 1 150 200 €**

**EU contribution: 926 246 €**

## Partners

9

- Regional Development Agency of Northern Primorska Ltd. Nova (Lead partner), SI
- Consorzio Emmanuel Società Cooperativa Sociale Onlus, IT
- Consorzio Sol.Co. Rete di Imprese Sociali Siciliane, IT
- Public company of social services to the person of the Romagna Faentina, IT
- City of Labin, HR
- Municipality of Herceg Novi, ME
- City of Cacak, RS
- City of Gradiska, BA
- European Institute for Local Development, GR



involved areas



# DRIM

Danube Region Information Platform for Economic Integration of Migrants

**“All partners had an extensive track record of working on migration or broader social cohesion – which played a significant role in the project’s successful implementation.”**

Project webpage



Project on Keep



могућности  
Chancen  
lehetőségeket  
příležitosti

Like much of Europe, the Danube region has experienced increased migration and refugee movements in recent years – but it lacked multi-level governance support structures to ensure migrants’ integration into society. Enter the DRIM partnership. Its goal? To enhance public institutions’ capacity to improve fair access to jobs and skills for new and existing migrants.

18 cross-sector partners from Slovenia, Austria, Croatia, Germany, Czechia, Slovakia, Hungary, Serbia, and Bosnia and Herzegovina worked together on trans-national solutions; namely providing better access to information for these new communities.

The Danube Compass tool, an information-sharing platform available in 21 languages, was created to address the unique needs of this trans-national area.

It is implemented in eight countries across the Danube region and has reached two target groups – migrants and the public institutions that work with them. The partners worked with national and local stakeholders to improve local information services via pilot actions, workshops and training. They strived for clear communication every step of the way. As a result of the project, cooperation among institutions working with migrants improved significantly.

Another success was that high-level decision-makers recognised the importance of making information straightforward and easy to access. Most significantly, Danube Compass solved the previous challenge of limited and fragmented information across the region – and has since gone on to be adopted outside of the partnership countries.



## Area

- Slovenia
- Croatia
- Serbia
- Bosnia and Herzegovina
- Austria
- Germany
- Slovak Republic
- Czech Republic
- Hungary

## Budget

Total Budget: 1 522 169 €

EU Contribution: 1 293 843 €



## Partners

18

### Beneficiary Partners:

- Research Centre of the Slovenian Academy of Sciences and Arts (Lead partner), SI
- Caritas Academy of Diocese Graz-Seckau, AT
- SPF Group, Ltd., CZ
- GS gain&sustain OG, AT
- Employment Service of SI
- Centre for Peace Studies, HR
- Institute of Ethnology, Slovak Academy of Sciences, SI
- Central Transdanubian Regional Innovation Agency, HU
- City of Munich, Department of Labour and Economic Development, Local Employment and Qualification Policy, DE
- Lawyers Committee for Human Rights, RS

### Associated Partners:

- Office for Human Rights and Rights of National Minorities, Government of the Republic of Croatia, HR
- Department of Integration of the City of Graz, AT
- Commissioner for the Protection of Equality of the Republic of Serbia, RS
- The Municipal Authority of Prague-Libuš, CZ
- META, o.p.s. – Association for Opportunities of Young Migrants, CZ
- Ministry of Labour, Family, Social Affairs and Equal Opportunities, SI
- Institute for Labour and Family Research, SK
- Agency for Labour and Employment of Bosnia and Herzegovina, BA

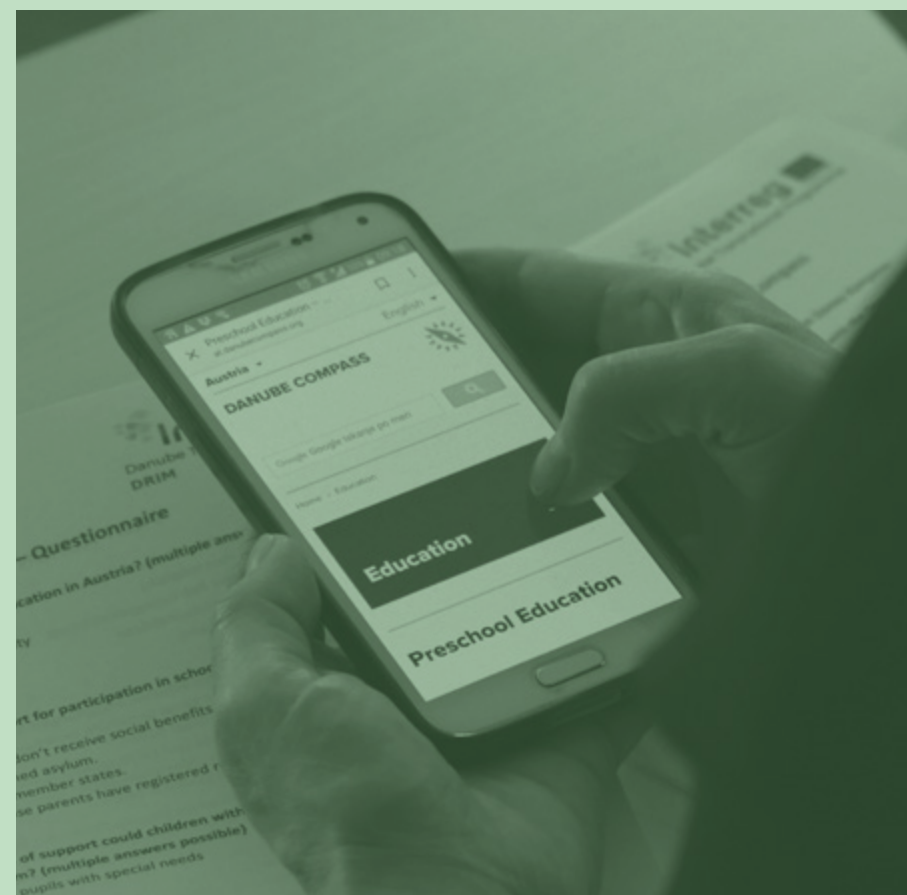



**“There’s huge potential to replicate EUMINT’s tools and materials to foster better cohabitation within diverse populations in Europe and beyond. They would be very useful in societies with asylum seekers and refugees – but also more generally for diverse groups with different language, religious and cultural backgrounds.”**

Project webpage



Project on Keep



Working with the Tyrol–South Tyrol–Trentino and Senza Confini Euroregions, the EUMINT project responds to the regional effects of the European migration crisis. The project created tools, materials and processes to strengthen cross-border cooperation, focussing on civic and labour integration of asylum seekers and refugees, and wider social cohesion.

Two important principles guided the project. The first was bottom-up participatory methodology involving local residents, refugees, asylum seekers and beneficiaries every step of the way. The second was consideration of gender equality at all levels.

EUMINT identified three key areas through which to achieve integration: institutional cooperation, civic integration and labour integration. Within each of these three pillars, replicable tools and materials were produced – among them an Ideas Lab forum, an interactive ‘House of Common Values’ board game and accompanying library of supporting materials, and an innovative evaluation check for hard and soft labour skills.



The 17 project partners strived to involve multi-level institutions in all phases. As such, it undertook initial research to interrogate the status quo of integration measures and future perspectives. Partners met with different working groups, migration experts, social sector workers and interviewed asylum seekers, refugees and associated actors to inform the project framework.

The Ideas Lab also contributed useful ideas from previous cross-border integration projects. In total, EUMINT’s activities reached over 1,000 people – including asylum seekers, refugees and local populations across the six associated Italian and Austrian regions.

The project was invited to present at the Project Fair, Bolzano and was one of five finalists for Regiostars 2019 in the Combatting Inequalities and Poverty category. It was runner-up in the Public Choice Award, which recognises Europe’s most innovative regional projects, and selected for the Paris Peace Forum 2019. Overall, EUMINT leaves a legacy of innovative learning, toolkits, materials and training for future projects to put to good use.





## Area

- Italy - Friuli Venezia Giulia, Veneto, Trentino Alto Adige
- Austria - Tirol, Kärnten

## Budget

**Total Budget: 1 174 728 €**

**EU Contribution: 998 519 €**



## Partners

17

### Beneficiary Partners:

- Eurac Research (Lead partner), IT
- ZeMiT - Center for Migrants in Tyrol, AT
- Institute of Geography, University of Innsbruck , AT
- EGTC - Euroregio Without Borders, IT, AT
- Regio Wipptal, AT
- ARLeF - Region of Friuli Venezia Giulia , IT

### Administrative Districts of:

- Burgrafenamt/Burgraviato, IT, Salten-Schlern/Salto-Sciliar, IT, Eisacktal/Valle Isarco, IT, Vinschgau/Val Venosta, IT

### Associated Partners:

- **Autonomous Province of Bolzano.** Department of Social Affairs, IT
- Cinformi, IT
- **Autonomous Province of Trento, IT**
- Land of Tyrol, AT
- Municipality of Innsbruck, AT
- EGTC - Euroregion Tyrol - South Tyrol - Trentino , IT
- **Autonomous Province of Bolzano.** Department of Education, German Culture and Integration, IT
- **Municipality of Bolzano.** Department of Services to the Local Community, IT



involved areas





# FEM

Female Estonian Migrant

**“The project results exceeded our expectations, and as FEM progressed we learned that there was a much bigger picture regarding the issues faced by Estonian migrant women.”**

Project webpage



Project on Keep



In 2019, almost half of all Estonians registered as living abroad were residing in Finland. However, integration into Finnish society is often difficult, especially for female migrants who can be more socially and economically vulnerable than the local population. Not enough research existed to understand why this is; so the FEM (Female Estonian Migrant) project was created to address the knowledge gap and improve integration of female Estonian migrants in Finland.

FEM involved two target groups in project activities; Estonian women already living and working in Finland, and Estonian women planning to move to Finland. Those planning to migrate are often unable to foresee or prepare for associated challenges, so activities were designed to ensure those relocating heard first-hand stories to help them prepare.

Three peer groups were created in Tallinn, Estonia, and Turku and Helsinki, Finland; both home to large Estonian populations.

Peer counselling techniques enabled knowledge-sharing and emotional, practical and social support. Data collection, communication activities, new walk-in information points in Turku and Helsinki, a Facebook community group and a project web site also strengthened a sense of community amongst the women, who shared advice, experiences and questions about the relocation process.

Thanks to the project, Estonian female migrants now have better tools for integrating into Finnish society – and they’re able to make better decisions in advance. FEM also succeeded in making these challenges more widely understood and acknowledged in each of the countries, across local government and society. The results are being used in advance of the Global Estonian Program 2021-2030 to ensure that the needs of female Estonian migrants feature more prominently on the agenda.





## Area

- Finland
- Estonia

## Budget

Total Budget: 210 144 €

EU Contribution: 166 204 €

## Partners 3

- Chamber of Estonian Societies in Europe (Lead partner), EE
- Estonian Center of Southwest Finland, FI
- The Association of Estonia-Societies in Finland, FI





**“We are very proud to have followed a model that’s both academic and pragmatic in its research, case collection, co-design and communication.”**

Project webpage



Project on Keep



Knowledge shared from previous European projects was the catalyst for MinPlus, which seeks to develop a welfare system governance model across the Italian and Swiss cross-border region. The project focuses on the unique situations arising from mass migration into communities in Piemonte and Ticino. These are small mountain areas, which have a strong sense of social control on a community level, and which can experience racial tensions and a fear of the ‘other’.

These factors have especially created difficulties for older unaccompanied foreign minors who are on the cusp of adulthood. It’s hoped that a cross-border structure of governance can solve these common challenges, through pragmatism and research informed by European success stories.

MinPlus, which is still ongoing and involves six partners, is promoting positive relations between local communities and migrant foreigners through public communication. It is also using awareness-raising initiatives that encourage a sense of common feeling within the host communities.

This has involved photographic exhibitions, videos sharing the stories of second and third-generation migrants, targeted working with decision makers and stakeholders, webinars for local media and research papers. A report, titled “The Governance of Reception of Asylum Seekers and Unaccompanied Foreign Minors -- Good Practices From the Canton Ticino to Piemonte” is also a key part of this communication toolkit.

Projects of this kind are an opportunity to reflect on the wide-ranging issues that arise from creating totally new models. It’s also a chance to move away from the self-referential thinking that can exist within organisations. So far, MinPlus has successfully dedicated time and space to the larger questions that have cropped up along the way, despite the limiting consequences of the Covid-19 pandemic.





## Area

- Switzerland - Canton Ticino
- Italy - Piemonte Region

**Interreg**

Fondo europeo di sviluppo regionale

ITALIA SVIZZERA - ITALIE SUISSE - ITALIEN SCHWEIZ



## Budget

Total Budget: 867 298 €

EU Contribution: 552 739 €



## Partners

6

- Cantone Ticino - Dipartimento dell'educazione, della cultura e dello sport (Ticino) (Lead partner), CH
- Consorzio Intercomunale Servizi Sociali Ossola - Domodossola (VCO), IT
- Integra società cooperativa sociale - (Novara), IT
- Centro di ricerca e documentazione Luigi Einaudi - (Torino), IT
- Regione Piemonte - DG Coesione sociale (Torino), IT
- Formazione inserimento lavorativo orientamento servizi società cooperativa - (Novara), IT





# MINTEGRATION

Migration and Integration in the Bavarian-Czech Border Region

**“The project led partners to deepen their research into international migration and even motivated the creation of a specialised institute.”**

Project webpage



Project on Keep



Sure, it may sound obvious, but networking and productive cross-border communication so often leads to incredible lightbulb moments. That was the case for the Migration and Integration in the Bavarian-Czech Border Region project, which concluded in 2020. Rather than working in isolation, partners realised what could be achieved when they talked to each other. This led to new conversations about migrant integration between cross-border and interregional institutions, the public sector and NGOs. The project encouraged vertical networking, offering meeting spaces for national and regional institutions to collectively solve common challenges. The project also held fruitful networking workshops for the likes of Upper Franconia’s police force and the Refugee Facilities Administration of the Ministry of the Interior, Czech Republic (RFA MOI). This led to mutual visits to migrant-related facilities and activities on both sides of the border.

Local networks were established too, notably with the city of Weiden in der Oberpfalz. In collaboration with Diakonie Weiden, strategies to tackle local problems were developed with partners across economy, administration, government, education and volunteering.

The wealth of shared expertise gathered throughout this project was put to good use when partners established the new Migration and Integration Research Centre at the University of West Bohemia. The centre is offering valuable workshops to institutions including the Czech Republic prison service, and RFA MOI, all in the spirit of interdisciplinary and interdepartmental cooperation. The University of West Bohemia has since become a project partner in another Interreg project, Arrival Regions, ensuring that yet more great work will continue.





**Ziel ETZ | Cíl EÚS**  
 Freistaat Bayern –  
 Tschechische Republik  
 Česká republika –  
 Svobodný stát Bavorsko  
 2014 – 2020 (INTERREG V)

[mintegration.org](http://mintegration.org)



## Area

- Czech Republic - Jihozápad (Southwest), Severozápad (Northwest)
- Germany - Niederbayern (Lower Bavaria), Oberpfalz (Upper Palatinate), Oberfranken (Upper Franconia)

## Budget

Total Budget: 495 920 €

EU Contribution: 421 532 €

## Partners

2

- University of West Bohemia (Lead partner), CZ
- University of Bayreuth, DE



involved areas



# PAIONAS

**“For Greece, it’s anticipated that more effective incident handling will occur both at sea and on land, while in Cyprus, the improvement of the temporary refugee host area will ensure greater flexibility to accommodate people who need protection.”**

[Project webpage](#)

[Project on Keep](#)



In Greek mythology Paieon was the physician of the Gods – known for his ability to bring relief through healing. The Paionas project pays homage to this idea, through its name and its actions. Led by the Special Service of European Union Structural Funds for the Ministry of Maritime Affairs & Insular Policy in Greece, partnering with Cyprus Civil Defence and the National Emergency Center (Greece), Paionas set out to better confront the humanitarian refugee crisis taking place in Greece and Cyprus – and invest in its infrastructure.

In Greece, this involved supplying a new fleet of pick-up trucks to better assist refugees arriving onto craggy coastlines, boats specially designed for medical equipment and assistance, and the recruitment of ambulance crew members.

Meanwhile in Kokkinotrimithia, Cyprus, the capacity of the temporary refugee host area was increased to accommodate more people. Creating suitable, welcoming conditions in accordance with the European Directive was the priority. Existing facilities were improved and new spaces were created – including a kitchen, dining room, laundry room, warehouse, administration office, sanitary spaces, worship sites and a playground.

This has led to improved conditions for those passing through the host area at a personally traumatic time. Together the partners worked to improve the countries’ migrant crisis toolkits, resulting in stronger cooperation between Greece and Cyprus as they continue to efficiently tackle this humanitarian disaster.





## Area

- Greece - North Aegean, South Aegean
- Cyprus

## Budget

Total Budget: 3 450 466 €

EU Contribution: 2 932 896 €



## Partners

3

- Special Service of European Union Structural Funds for the Ministry of Maritime Affairs & Insular Policy (Lead partner), GR
- Cyprus Civil Defence, CY
- National Emergency Center, GR





# PLURALPS

Enhancing Capacities for a Pluralistic Alpine Space

**“We should not underestimate the power of inspiration. Regions often compare themselves to other regions and don’t want to fall behind. Therefore, transnational cooperation within Interreg projects like PlurAlps stimulates conversations and ideas-sharing between regions.”**

Project webpage



Project on Keep



For many Europeans, the sight of Syrian refugees fleeing the war left an unshakeable impression. In the Alpine region, the Regional Development Vorarlberg and like-minded organisations believed that concerted regional efforts were needed to ensure the successful integration of these migrant communities.

As such, the PlurAlps project was born as a consortium of partners united in purpose across the Alpine Space. With an ageing population and the need for social innovation, these regions saw migration as an opportunity for positive change, rather than a source of fear and conflict.

There were three objectives: first, improve strategies and practices for social planning and the integration of migrants; second, improve multi-level, multi-actor and cross-sector cooperation and third, increase public awareness to ensure bottom-up policies.

Seven pilot cities developed action plans to improve social and economic integration of immigrants in Les Belleville and Guillestre, France; Sattel, Switzerland; Ruggell, Liechtenstein; Gaschurn, Austria; Aschau im Chiemgau, Germany, and Budoia, Italy. Piloted services included regular welcome events and information delivery for newcomers, intercultural mediators on issues like jobs and housing, local and migrant volunteers to support integration, and language training for women; with provisions for child care. The action plans led to concrete changes and improvements on a municipal level, and improved access to services. They demonstrated that integration issues can – and should – be tackled at local government level, where they can be consciously designed to bring local partners together.

Other outcomes included the Alpine Cooperation Potential report, the Social Planning Instrument, the PlurAlps white paper, the creation of the Alpine Pluralism Award, and the PlurAlps innovation toolbox, which summarises the pilots’ key lessons for easy replication. Thanks to PlurAlps, these local communities are actively engaging in diversity and seeking bespoke solutions to local needs and challenges.





## Area

- Styria
- Upper Bavaria
- Autonomous Province of Bolzano/Bozen,
- Piedmont Region
- Autonomous Province of Trento
- Western Slovenia
- Rhône-Alpes Region
- Central Switzerland

## Budget

Total Budget: 2 429 998 €  
EU Contribution: 2 065 498 €

## Partners

10

- Auvergne Rhone-Alps Region, FR
- CIPRA International Lab GmbH, AT
- Community Network Alliance in the Alps, DE
- European Academy of Bolzano, IT
- Franco Demarchi Foundation, IT
- Lucerne University of Applied Sciences and Arts, CH
- Piemonte Region, IT
- Regional Development Agency Upper Styria East GmbH, AT
- Regional Development Vorarlberg eGen (Lead partner), AT
- Urban Planning Institute of the Republic of Slovenia, SI





## “Close cooperation between Estonia and Finland’s social authorities was vital in tackling the issues that work-related migrants and their families face.”

Project webpage



Children E-book



Project on Keep



Work-related migration can come with considerable challenges for family units; an issue that the REGI project aimed to tackle in Estonia and Finland. When the project was planned in 2015, 48,000 Estonians were living permanently in Finland, with as many as 17,000 additional undocumented work migrants, according to the Estonian Embassy in Finland. But for families in which one or both parents are working in Finland while their children (and potentially one parent) continue living in Estonia, this situation can be untenable. It can lead to emotional distancing, family breakdowns, social exclusion, negative impacts on education, and wider discord within communities.

While these challenges have been visible on an anecdotal level for years, they weren’t sufficiently addressed by either country. As such, teachers, social workers and the professionals in Estonia and Finland didn’t have the proper knowledge

or tools to support such families. This is where REGI came in, encouraging collaboration between public officials, NGOs and education institutes across the two countries. Heivi Mäekivi, a psychologist who trained Estonian social workers and teachers, stressed that an ideal community provides support to its resident families when they face challenges. REGI sought to create such an environment of associated parties ready to step in and help.

The project aimed for a more comprehensive and visible understanding of work-related migration challenges, and new methods to reach and support these communities. As a result, Estonian migrants and their families gained a wider support network in both countries, increased peer-to-peer support and better access to services. It led to overall improved wellbeing of Estonian migrants and their families, and a greater commitment to the societies they were living in. A book was also created for migrant children, which was a wonderful tool for communicating these personal issues within families.





## Area

- Finland - Etelä-Suomi
- Estonia - Eesti

## Budget

**Total Budget: 252 249 €**

**EU Contribution: 194 765 €**

## Partners 4

- Turku University of Applied Sciences (Lead partner), FI
- Tallinn University Rakvere College, EE
- Estonian Center of Southwest Finland, FI
- Baltic Region Healthy Cities Association, FI

  
involved areas





# SEE ME IN



**“Thanks to co-developed activities and reciprocal exchange between migrant and existing businesses, the socio-cultural gap within central European cities and regions will narrow.”**

Project webpage



Project on Keep



Migrant entrepreneurs are crucial to the rich tapestry of a city – but they often face cultural, legislative and language barriers when trying to get their business off the ground. The SEE ME IN project was created to improve the support offered to migrant businesses in central European cities. Whether it’s a falafel seller, a beachwear designer or a talented leatherworker, the aim is for these entrepreneurs to have the tools they need to fulfill their potential. Such business owners enrich the market with innovation, creativity and the creation of new jobs, so they deserve to be properly supported, and visible in local open markets, high streets and internationally, too.

An important first step was defining the target demographic, which in this case is non-EU natives with the right to live in a EU country, and who either already run a business in the food, fashion or craft sectors, or are trying to do so.

Next, the 10 partners, which represent cities across Northern Italy, Slovenia, Hungary, Croatia and parts of Germany, put their heads together to evaluate the needs of enterprises and check that existing tools adequately support immigrant businesses. A transnational framework was then created with tailored guidelines and actions according to the needs of different sectors and regions. Italy and Hungary, for example, currently have large numbers of migrant-run businesses, while Slovenia and Croatia have less.

One of the most important elements of this work has been building networks between public authorities and stakeholders. This has allowed them to improve their ability to prioritize migrant-focused policy and strategy within business. A modular, easy-to-use platform will be built to deliver support, marketing and communication tools, as well as management training. This will update previous services that failed to serve migrant-run businesses. SEE ME IN, which is still in progress and funded under Interreg Central Europe Programme, will offer a joined-up approach, allowing metropolitan cities to properly support a new generation of talented entrepreneurs.



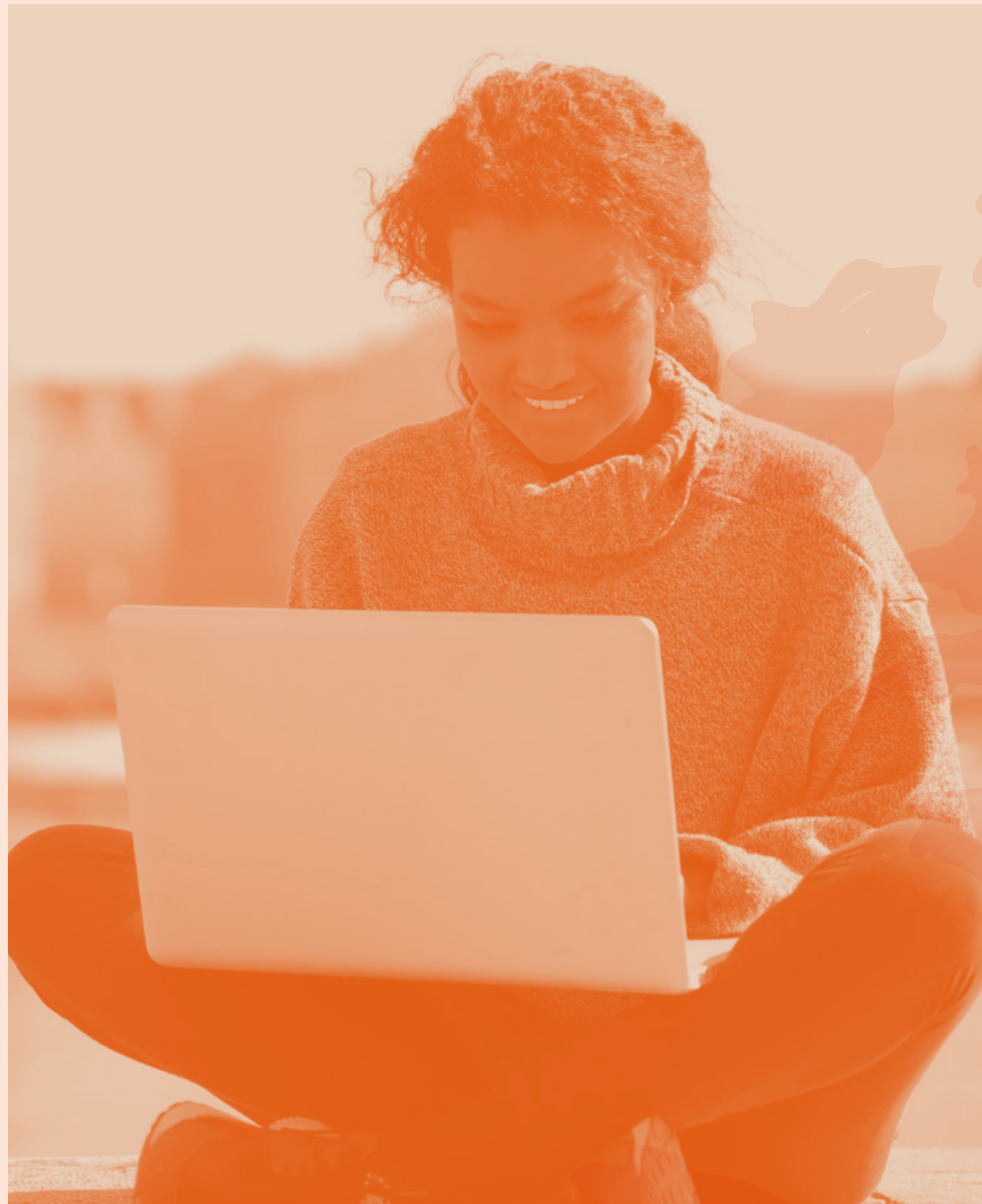

## Area

- Italy - Regione Lombardia
- Slovenia - Zahodna Slovenija and Vzhodna Slovenija
- Croatia - Kontinentalna Hrvatska
- Hungary - Közép-Magyarország and Nyugat-Dunántúl
- Germany - Freiburg

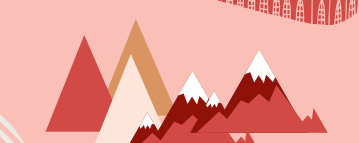

 involved areas



**SEE ME IN**

## Budget

Total Budget: 2 126 052 €

EU Contribution: 1 751 142 €

## Partners

10

- Fondazione Politecnico di Milano (Lead partner), IT
- Association Social Economy Slovenia – social company, SI
- ACT Group, HR
- Municipality of Nova Gorica, SI
- Municipality of Milan, IT
- Budapest Chamber of Commerce and Industry, HU
- Aiforia GmbH, DE
- Cooperative Group CGM, IT
- School of Advanced Social Studies in Nova Gorica, SI
- West Pannon Regional and Economic Development Public Non-Profit Ltd., HU

**“We are proud of introducing social innovation into the discourse around the integration of refugees, because it is poorly addressed by official policies.”**

During the peak of Europe’s refugee crisis, SforREF was founded on the urgent desire to create a new, inclusive mindset towards refugees. Its mission? To create inclusive cities, where integration is part of policy makers’ agenda – rather than an afterthought.

This came from the nine project partners’ belief that not only refugees, but all European citizens stand to benefit from a more inclusive environment. It was also felt that existing regional and local official policies failed to properly address the smooth transition of refugees within their new communities.

The regions covered by the project are across the Veneto and Emilia-Romagna, Italy; Vienna, Austria; Western Slovenia; and Berlin, Germany. Sharing best practice and creating strong connections between the project partners has significantly benefitted the ability to deal with the same issues across regions.

Although there have been challenges – namely the Covid-19 pandemic and the complexity of navigating hostile government policies - cooperation and mutual learning has so far made it all possible.

[Project webpage](#)

[Project on Keep](#)





## Area

- Italy - Veneto, Emilia-Romagna
- Austria - Vienna
- Slovenia - Zahodna Slovenija
- Germany - Berlin

## Budget

Total Budget: 2 2213 206 €

EU Contribution: 1 788 503 €



## Partners

9

- Ca' Foscari University of Venice (Lead partner), IT
- University of Vienna, AT
- Public Company for Personal Services – ASP City of Bologna, IT
- ISI-eV Initiative for Self-Employment of Immigrant Women, DE
- Gmajna Cultural Association, SI
- Municipality of Parma, IT
- Caritas Vienna, AT
- Berlin University of Technology, DE
- Research Centre of the Slovenian Academy of Science and Arts, SI



 involved areas





# SIREE

Social Integration of Refugees through Education and Self Employment



**“The teachers are now more accessible; [before] it was a bit difficult to talk to them... I also notice that more parents are present at the school’s activities.”**

**Nadia Zeroual**, a parent at the Abeel Learning Community in Belgium.

In 2015, 1million refugees and migrants arrived on European shores, with some 3,735 people missing and believed to have drowned or died en route. This significant migration rise led to widespread media attention on the refugee crisis. In response, SIREE (Social and Economic Integration of Refugees through Education and Self Employment) planned to highlight the benefits that migrants contribute to society. It focussed on the value that a family unit brings when it’s better integrated into educational and entrepreneurial systems within their new home countries. ‘Co-creation’ was also essential in this project – ensuring that actions were designed in collaboration with the refugees and migrants they would impact.

Although the Covid-19 pandemic forced the postponement of some activity, much had already been achieved. In education, 46 ‘Learning Communities’ were set up to create an inclusive educational environment, with 340 meetings so far.

Activities included teaching young people about self-reflection, inviting parents to share recipes from different countries, and celebrating diversity. One parent noted that the activities made the teachers more accessible, and the children liked to see their parents at school.

Together with the online toolbox, these experiences will provide educational professionals with a clear vision and practical guide for social and educational integration for newcomers.

The work within entrepreneurship saw over 100 individuals create action plans to develop and test their business ideas. Over 10 new businesses were started, which SIREE will continue to support until the end of the project. A website designed to teach newcomers about starting a business was created in three languages and has been used by over 350 people.

The learnings and successes of this project, which were all down to partner collaboration, will be turned into an e-book and dissemination guides to help organisations to replicate and understand tools for social integration.

Project webpage

Project on Keep





 **Area**

- Belgium
- France - Nord-Pas-de-Calais
- UK - East, South and Southwest of England
- Netherlands - West Netherlands

 **Budget**

Total Budget: 4 880 801 €

EU Contribution: 2 928 480 €

 **Partners**

9

- University of Greenwich (Lead partner), UK
- Huis van het Leren, BE
- ARhus (vzw Het Portaal), BE
- Municipality Middelburg, NL
- Association pour le Développement des Initiatives Citoyennes et Européennes (ADICE), FR
- City of Mechelen, BE
- University College Roosevelt, NL
- Medway Plus, UK
- Vives Zuid, BE

 involved areas





## TELL ME ABOUT IT

**“The participants reported that they enjoyed the workshops and wanted more of them because they could see themselves learning new things.”**

Project webpage



Project on Keep



When two communities find themselves facing the same challenges, and they're both seeking a common goal, it makes sense to collaborate. That's what led Xamk (South-Eastern Finland University of Applied Sciences), Uppsala Folkuniversitetet, Sweden and Ekami (Etelä-Kymenlaakso Vocational College), Finland to work together.

Both countries shared similarities in the immigrant situation since the 2015 refugee crisis. Their common goal? Social inclusion, by enabling immigrant communities greater agency in their new adopted homes, and to grow their self-esteem as citizens. Both of the organisations wanted to amplify the voices of immigrant youth, and let these newly-arrived communities share their stories with local people.

Through research methods and drama-based lessons designed to improve their language learning, participants were encouraged to share their experiences and stories with the others. In Finland, these sharing activities empowered and united the participants, especially because many of them heard similar stories from one another. Meanwhile in Sweden, participants reported that they enjoyed the workshops and would like to have more because they could see themselves learning new things. One of the activities in Sweden involved a 'human rights game' which enabled discussion and development of new approaches to social inclusion.

The Tell Me About It project results will be fed into immigrant integration practices locally and nationwide in both Finland and Sweden. Happily, there are plans to extend the project outcomes in the next programming period, which will be outlined in early 2021.





 **Area**

- Finland - South-Eastern
- Sweden - Uppsala

 **Budget**

Total Budget: 266 567 €  
EU Contribution: 199 925 €

 **Partners**

2

- South-Eastern Finland University of Applied Sciences (Lead partner), FI
- Folkuniversitetet stiftelsen kursverksamheten vid Uppsala universitet, SE

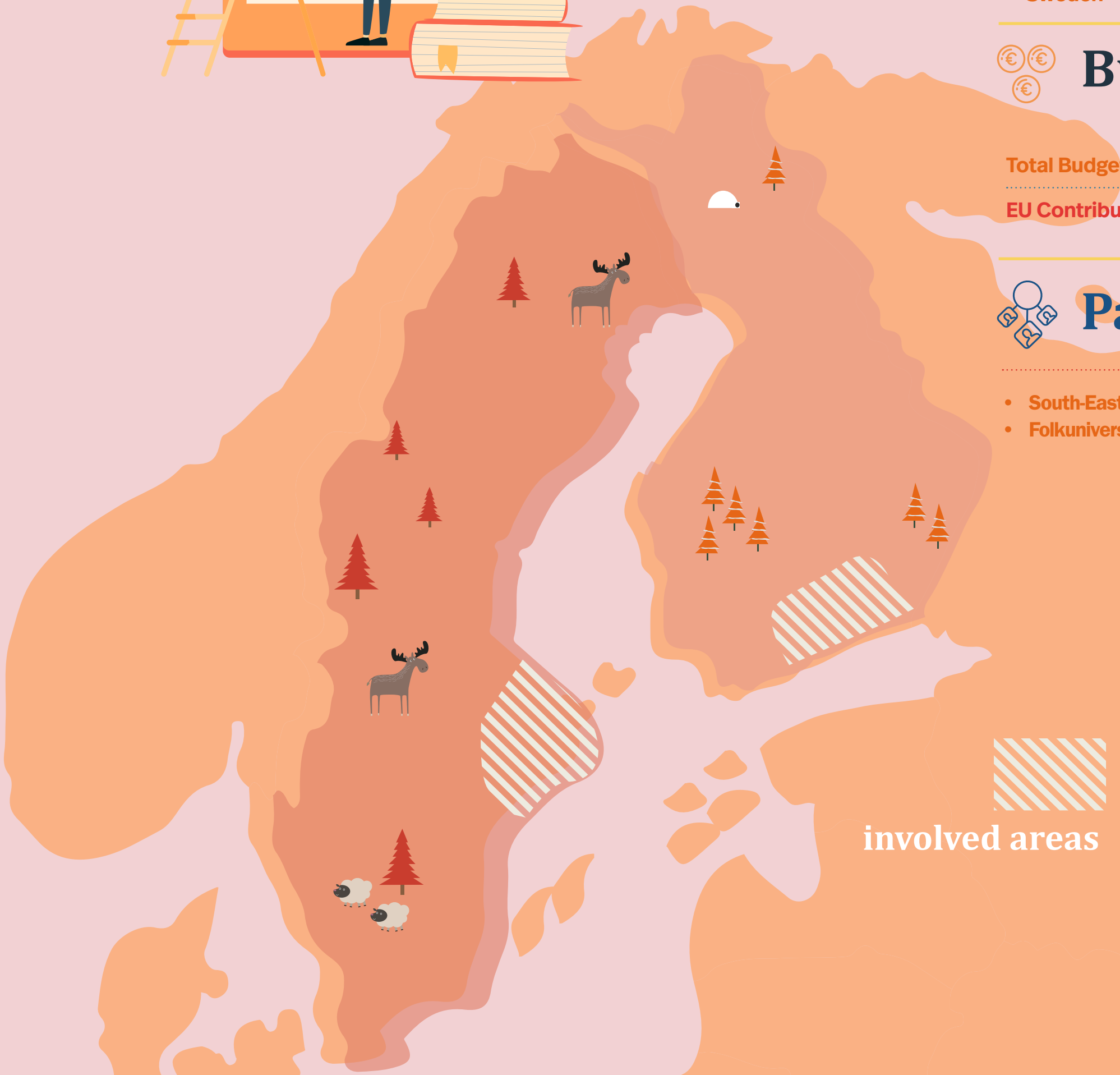



# URBAN DIVERSITY

**“We’re proud of our network of people – they continue to create new opportunities for migrants within society and the labour market – even after the end of the project.”**

Project webpage

Project on Keep



In 2016, project partners in Ljubljana, Slovenia and Graz, Austria began discussing how to meet the needs of new migrant communities arriving in each city. Migrant entrepreneurship and creativity were identified as two key areas for better supporting integration – and so with the Research Centre of the Slovenian Academy of Sciences and Arts as lead partner, the Urban Diversity project got to work.

The project established a network of educational, municipal, research and regional institutions to work with local NGOs and grassroots movements to open up local spaces and opportunities to migrant entrepreneurs. Co-working spaces, technology parks, creative, educational and research institutes, galleries, streets, parks and municipal halls became important sites for established migrant entrepreneurs, and asylum seekers and refugees who wanted to explore starting a business.

The project successfully educated Ljubljana and Graz city officials on issues relating to migrant entrepreneurship. It also created pitching opportunities in co-working spaces, creative ‘vouchers’ to facilitate young migrants developing business ideas, diversity study tours, and facilitated involvement of target communities in Design Month events. It also launched multiple initiatives for migrant and non-migrant entrepreneurs within the publicly prominent spaces of Trubarjeva Street, Ljubljana and Griesplatz, Graz.

Consistent attendance of migrant entrepreneurs and families on creative workshops at Schloss St. Martin, Graz, was recorded, while guidelines to help entrepreneurs open and conduct business offered invaluable support.

Overall, stakeholders responsible for the inclusion and support of migrant entrepreneurship gained knowledge and developed strong collaboration between the cities. With an increased presence of migrant entrepreneurs in the city hubs, and established relationships between partners long after the close of the project, there is plenty of scope for future work together.



## Area

- Austria - Styria
- Slovenia - Western Slovenia

## Budget

Total Budget: 839 934 €

EU Contribution: 713 944 €

## Partners

4

- Znanstveno raziskovalni center Slovenske akademije znanosti in umetnosti (Research Centre of the Slovenian Academy of Sciences and Arts) (Lead partner), ZRC SAZU, SI
- Regional Development Agency of the Ljubljana Urban Region, SI
- Abteilung für Wirtschafts- und Tourismusedwicklung der Stadt Graz (The Department for Development of Economy and Tourism of the City of Graz), AWTSG, AT
- Land Steiermark, Abteilung 10, Bildungshaus Schloss St. Martin, AT



involved areas



# WOHEALTH

Empowering Immigrant Women in Supporting Their Family's Health and Wellbeing

**“The project is ongoing, but we are happy that groups of immigrant women have had a chance to participate in empowering, informative workshops and study groups.”**

Migrants communicating with healthcare professionals in their adopted country can face all sorts of challenges; from language barriers to cultural differences. WOHEALTH, a partnership between Turku University of Applied Sciences, Finland, and Flyktingmedicinskt Centrum, Sweden, seeks to resolve these barriers, which commonly affect migrant women using healthcare services for themselves or their families.

WOHEALTH is striving to increase health and wellbeing standards for these communities through the development of a training programme and easy-to-read health communication materials.

In Finland, partners are working with local migrant women who have lived in their adopted country for many years, to create a peer support system for newer arrivals to the country. The scheme pairs volunteers from migrant backgrounds with newly-arrived women with similar needs and backgrounds.

Meanwhile in Sweden, a multicultural health advisor undertaking WOHEALTH's training programme will be equipped with the proper tools to help immigrant women within the healthcare system by taking care of their wellbeing.

Turku University of Applied Sciences's history of working with multicultural communities, and Sweden's advanced practice working with women and families from migrant communities formed the basis of the partnership. Because of its vast experience integrating immigrant women into society, Sateenkaarikoto, a Turku-based NGO, was also informally involved.

Although the project is still in progress – it is due to finish in spring 2021 – early signs show that immigrant women who have participated in workshops and study groups enjoyed and benefited from the experience, while their feedback has been useful to the direction of the project itself.

Project on Keep







## Area

- Finland - Etelä-Suomi
- Sweden - Östra Mellansverige

## Budget

Total Budget: 265 833 €

EU Contribution: 199 375 €

## Partners

2

- Turku University of Applied Sciences (Lead partner), FI
- Region Östergötland, Flyktingmedicinskt centrum, SE

involved areas



## “Bringing together researchers, statisticians and local decision-makers with diverse perspectives on the same theme made for an overall richer cooperation.”

[Project webpage](#)

[Project on Keep](#)



Migration policy tends to be made at the national level. But without localised data about migration patterns, local authorities are often left in the dark about their own situation. These twin challenges led to the creation of YOUMIG, a project with 19 partners working across the Danube region between 2017-19. The project, which focussed on youth migration (ages 15-34) saw statisticians and academic organisations analyse how youth migration affects local communities across seven cities; Burgas, Bulgaria; Graz, Austria; Maribor, Slovenia; Kanjiža, Serbia; Sfântu Gheorghe, Romania; Szeged, Hungary; and Bratislava-Rača, Slovakia.

Each city was given the chance to test an idea that stakeholders expected to be helpful in managing youth migration locally. Using The Good Practices Guide, which offered examples of success stories from elsewhere, YOUMIG partners each designed their pilot action.

Some of the ideas involved a virtual business incubator in Burgas, a mentoring programme for migrant girls choosing technical careers in Graz, co-working spaces and programmes boosting creative entrepreneurship in Maribor and Kanjiža, an online platform for returnees in Sfântu Gheorghe, multicultural training for preschool teachers in Szeged, and language courses for migrant communities in Bratislava-Rača.

By the end of the project, YOUMIG partners had together created well-targeted, high-quality solutions at a municipal level, as well as invaluable data about local youth migration. This spells a bright future for the lives of young, mobile people in the Danube region, and for the city-level professionals who now have the appropriate tools to understand and work with them.

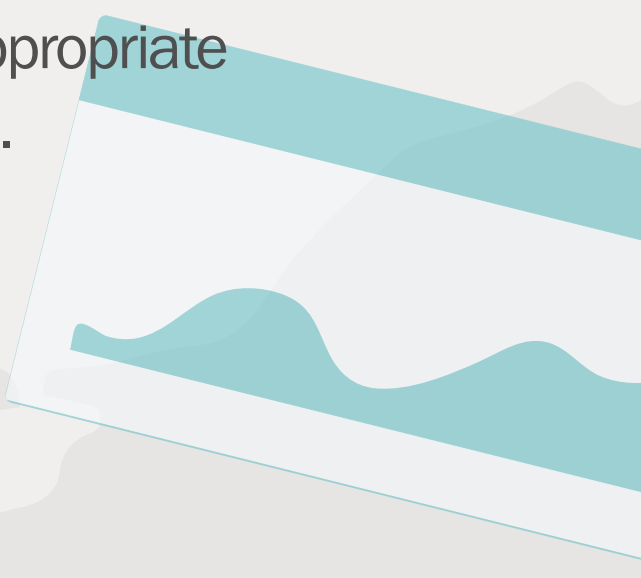
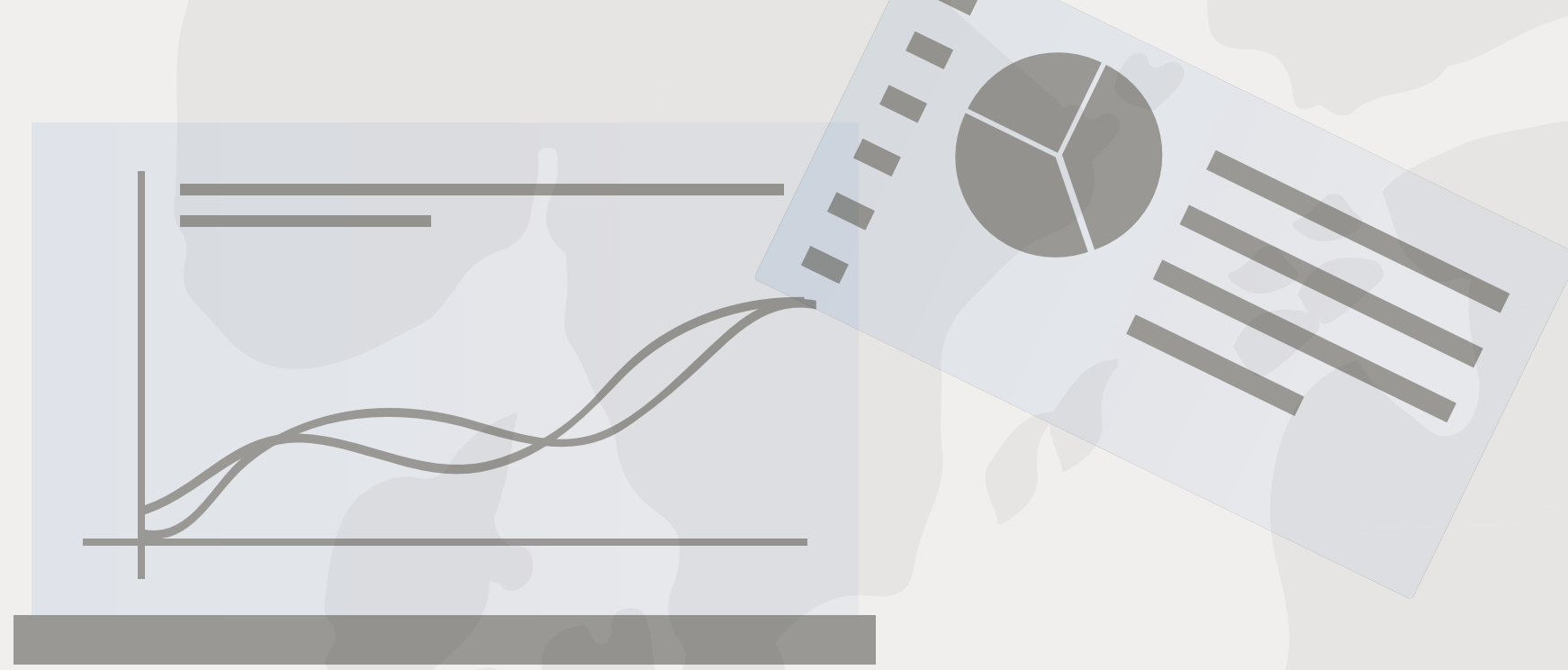



## Area

- Austria - Styria state
- Bulgaria - Southeastern planning region
- Germany - Karlsruhe government region
- Hungary - Csongrád-Csanád county
- Romania - Southeastern region
- Serbia - Vojvodina region
- Slovakia - Bratislava oblast
- Slovenia - Eastern Slovenia macroregion

## Budget

Total Budget: 2 574 202 €

EU Contribution: 2 311 025 €



## Partners

16

- Hungarian Central Statistical Office (Lead partner), HU
- National Statistical Institute of the Republic of Bulgaria, BG
- University of Vienna, AT
- Municipality of Sfantu Gheorghe, RO
- INFOSAT - Institute of Informatics and Statistics, SK
- Maribor Development Agency, SI
- Institute for Economic Research, SI
- Burgas Municipality, BG
- Municipality of the City District of Bratislava- Ra a, SK
- Municipality of Szeged, HU
- Institute for East and Southeast European Studies, DE
- Statistical Office of the Republic of Serbia, RS
- Romanian Institute for Research on National Minorities, RO
- City of Graz, AT
- Institute of Social Sciences, RS
- Municipality of Kanjiza, RS

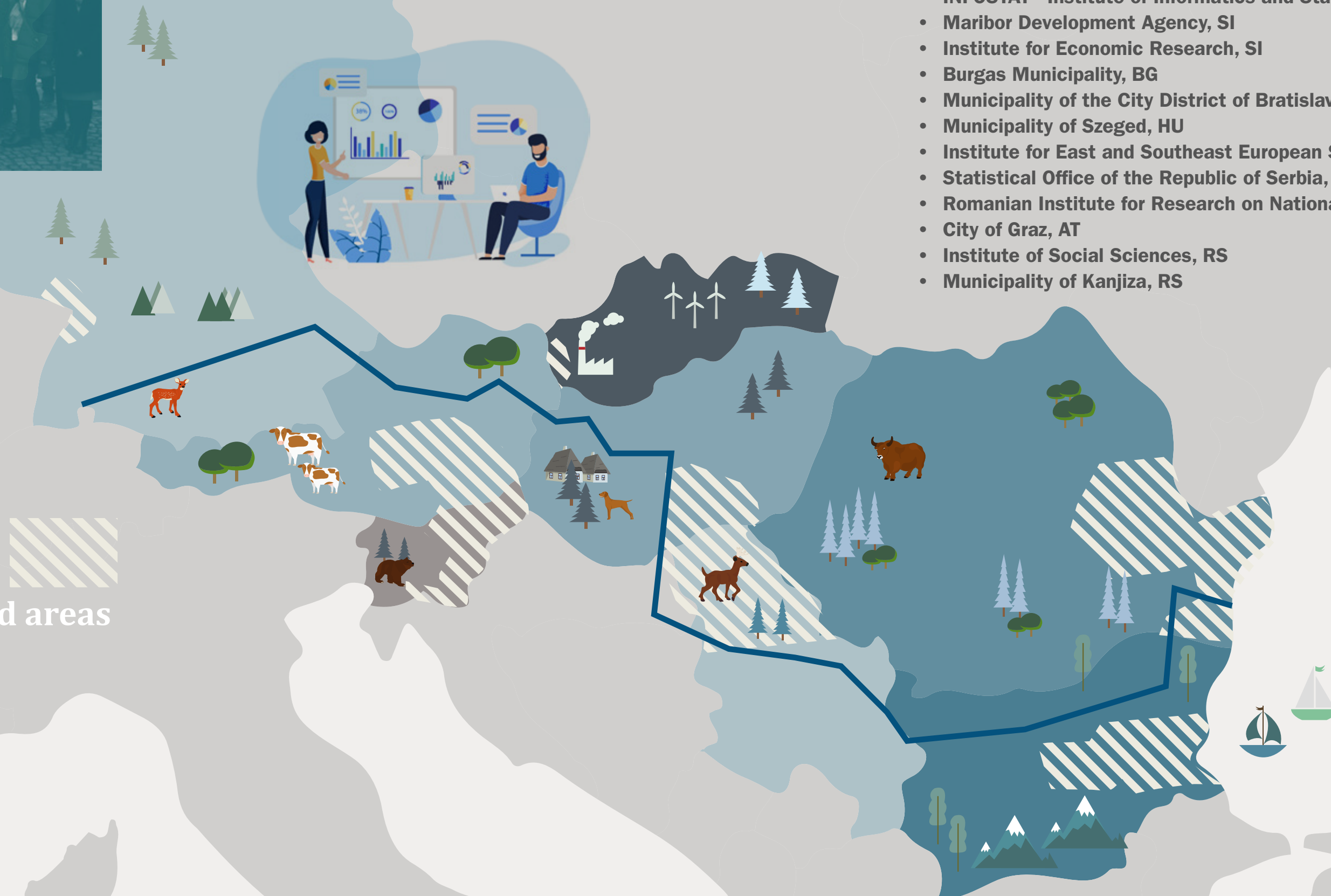

involved areas



# CREDITS & ACKNOWLEDGEMENTS

**We would like to thank all the Interreg programmes and projects which provided us with data, information and illustrations. Your cooperation is very much appreciated!**

## PROGRAMMES

**Interreg Alpine Space:** Stefania Amorosi and Clotilde Mahé

**Interreg Central Europe:** Chiara Casarella

**Interreg Danube transnational programme**

**Interreg Adrion**

**Interreg Italy – Austria:** Lisa Stuefer and Petra Hedwig Amalia Caldonazzi

**Interreg 2 Seas:** Céline Van Den Abeele

**Interreg Italy – Switzerland:** Elena Romanelli

**Interreg Slovenia – Austria**

**Interreg Finland - Estonia - Latvia - Sweden (Central Baltic):** Tiina Keinänen

**Interreg Germany/Bavaria - Czech Republic**

**Interreg Greece – Cyprus:** Vaya Tsiagande

## PROJECTS

**Youmig:** Marcell Kovács and Zoltán Csányi

**WoHealth project:** Sirppa Kinos

**TELL project:** Sirkka Komulainen

**Urban Diversity project:** Jure Gombac

**SIREE project:** Elaine King

**SiforREF project:** Pamela Pasian

**See me in:** Maria Cristina Collini

**REGI project:** Kaisa Jokela and Anita Narbro

**PlurAlps project:** Robert Moosbrugger and Aurelia Ullrich-Schneider

**Paionas project:** Ioannis Apostolopoulos, Lt Cdr HCG Andreas Lykoudis

**MinPlus Project:** Elena Romanelli and Massimo dell'Oro

**Mintegration:** Mgr. Jan Pěchota

**FEM:** Liia Urman

**EUMINT:** Anna-Kira Pirhofer, MSc, Roberta Madda, Zeqo Erjon and Laura Dellagiacoma

**DRIM:** Nataša Rogelja and Martina Bofulin

**BEGIN:** Jasmina Nikic and Greti Manfreda

**Arrival region:** Tim Leibert

**ARC project:** Heidi Ovaska



## EDITORIAL TEAM

### Editorial team:

Besiana Ninka, Ivano Magazzu and Guillaume Terrien, with the contribution of Stevie Mackenzie-Smith.

### Publisher:

Interact Programme

### Graphic design:

ThisProjectWorks – [www.thisprojectworks.com](http://www.thisprojectworks.com)

## CONTACT

### Interact Office Viborg

Toldboden 3, st. E.

DK – 8800 Viborg

---

Phone: +45 78 41 13 84

email: [guillaume.terrien@interact-eu.net](mailto:guillaume.terrien@interact-eu.net)

---



This publication related to the Interact's Thematic Network "Interreg response to migration-related challenges" is financed by European Regional Development Fund (ERDF) through the Interact Programme 2014-2020.

INTERREG  
RESPONSE TO  
MIGRATION  
CHALLENGES

### COPYRIGHT / DISCLAIMER

Unless otherwise stated, the copyright of material published in this publication is owned by the Interact Programme. You are permitted to print or download extracts from this material for your personal use.

This material can be used for public use, provided the source is acknowledged. None of this material may be used for any commercial purposes.

The information and views set out in the Interact publication are those of the authors and do not necessarily reflect institutional opinions.

Responsibility for the information and views set out in this lies entirely with the authors.

The copyright of the pictures stays on the Programmes/Projects rights according to each specific subsidy contract, unless stated differently. Interact is not responsible for any infringement, if not previously authorised by the author/Programme/Project.

# INTERREG RESPONSE TO MIGRATION CHALLENGES







Prima Pagina Cronaca Politica Attualità Eventi Agricoltura Artigianato Al Direttore Economia Curiosità Scuole e corsi Solidarietà Sanità Viabilità Sport Tutte le notizie Cuneo e valli Saluzzese Monregalese Saviglianese Fossanese Alba e Langhe Bra e Roero Provincia Regione Europa

ABBONATI

ATTUALITÀ

Mobile Facebook Instagram Twitter RSS Direttore Archivio Meteo



ATTUALITÀ | 30 novembre 2021, 17:51

Le sfide della mobilità umana: un webinar su accoglienza, resilienza ed aree interne

L'evento si svolgerà giovedì 2 dicembre dalle 17 alle 19 sulla piattaforma G suite

CHE TEMPO FA



ADESSO 21°C



MAR 3 10.8°C 16.5°C



MER 4 10.7°C 18.3°C

@Datameteo.com

VEDI LE WEBCAM DELLA PROVINCIA DI CUNEO



Foto generica Pixabay

Giovedì 2 dicembre 2021, dalle ore 17,00 alle 19,00, si svolgerà il webinar "Le sfide della mobilità umana. Accoglienza, Resilienza ed Aree Interne". Tale iniziativa è frutto della sinergia tra Uncem e l'Unione Montana Valli Mongia Cevetta Langa Cebana Alta Valle Bormida, nell'ambito del progetto europeo Arrival Regions, in collaborazione con FORUMSAD.

Il webinar "Le sfide della mobilità umana. Accoglienza, Resilienza ed Aree Interne". dopo i saluti inaugurali di Andrea Mozzone.



IN BREVE

lunedì 02 maggio

Addio a Giuseppe Marasso, storico avvocato albese in prima linea nella battaglia per il tribunale



## ACCADEVA UN ANNO FA

## Viabilità

In treno fino a Nizza e in bus fino a Ventimiglia: torna il collegamento tra Italia e Liguria via Val Roya



## Attualità

Linea Cuneo-Ventimiglia: "Ci aspettavamo risposte, non bufale"



## Attualità

Bar e ristoranti con servizio all'aperto in montagna, Uncem: "Per questi territori lavorare è impossibile"

[Leggi tutte le notizie](#)

di **marco bussone** (Presidente UNCEM), **Giorgio Rignetti**, (Direttore Generale Acri), **Elena Jachia** (Direttrice Area Ambiente Fondazione Cariplo), **Alessandro Ingaria** (Sindaco del Comune di Priero), **Ivana**

**Borsotto** (Presidente Focsiv). L'incontro sarà moderato da **Simona Chiapparo** (Consigliere Nazionale FORUMSAD/Ariete Onlus)

Il webinar si inserisce in un percorso multidisciplinare, finalizzato alla promozione di un dialogo tra i diversi stakeholders e i cittadini che possa declinare il tema della mobilità umana in una prospettiva complessa, che coniughi il lessico dell'accoglienza con quello della partecipazione civile, tra welfare e cooperazione internazionale, nella direzione di un futuro di pace e coabitazione per le comunità umane.

## LE SFIDE DELLA MOBILITA' UMANA

## Accoglienza, Resilienza ed Aree Interne - Credits

Il webinar è online su piattaforma G-suite.

L'incontro è destinato ad assistenti sociali, psicologi, insegnanti, educatori, giornalisti ed operatori dei centri di accoglienza.

La partecipazione è gratuita, ma occorre preliminarmente registrazione, tramite il link

[www.bit.ly/webinar2dicembre](http://www.bit.ly/webinar2dicembre)

Per i soggetti registrati sarà rilasciato, su richiesta, attestato di partecipazione

**Per informazioni sull'iscrizione al webinar :**

CFP Cemon Tel. 0174701284 - Mail: [info@cfpcemon.it](mailto:info@cfpcemon.it)

**Per informazioni sul contenuto:**

mail: [progettiumontceva@gmail.com](mailto:progettiumontceva@gmail.com) tel.: 3335458537



Ricevi le nostre ultime notizie da Google News

SEGUICI

## Contenuti sponsorizzati



**La storia di Chiara, una mamma rara che non ha perso la speranza**

Telethon



**Beatrice e il dono raro di diventare mamma**

Telethon

Sponsorizzato da 

Cuneo si prepara all'arrivo del Giro d'Italia: asfaltature in piazza Galimberti e corso Nizza [\(h. 16:13\)](#)



A Cuneo domani si celebra la Giornata della Libertà di stampa: parteciperanno 600 studenti [\(h. 16:05\)](#)



L'Amministrazione di Bra in visita ai "gemelli" di San Sosti [\(h. 15:20\)](#)



Chiara Gribaudo interroga Giorgetti: "A pagare il prezzo del ritardo nei pagamenti dell'ex ILVA anche aziende e artigiani cuneesi" [\(h. 15:02\)](#)



Positivi al Covid: Alba scende a 231. In calo a 26 i ricoverati a Verduno [\(h. 14:52\)](#)



Prevenzione cardiovascolare a Cuneo, il primario Rossini: "Prendersi cura del cuore ogni giorno serve più di tante visite" [\(h. 14:50\)](#)

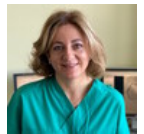

Bra, in frazione Bandito celebrato il sacramento della Prima Comunione [\(h. 14:43\)](#)



Estate all'oratorio don Bosco di Saluzzo: da oggi le iscrizioni [\(h. 14:34\)](#)



Banca Alpi Marittime, approvato il bilancio 2021: utile netto 7 milioni di euro [\(h. 13:25\)](#)



[Leggi le ultime di: Attualità](#)





Questo sito Web utilizza i cookie per migliorare la tua esperienza di navigazione e per consentire al sito di ricordare le tue preferenze. Per saperne di più o negare il consenso a tutti o ad alcuni cookie, consulta la cookie policy. Chiudendo questo banner, scorrendo questa pagina cliccando su un link o proseguendo la navigazione in altra maniera, acconsenti all'uso dei cookie. [Accetto](#) ()

Privacy Policy (<http://www.agenziastampaitalia.it/privacy-policy>)

**agenziastampaitalia**  
INFORMAZIONE COMUNICAZIONE MEDIA 

(<https://agenziastampaitalia.it/>)

## Nuovi Montanari, con UNCEM incontro a Ceva sulle nuove politiche europee per migrazioni, innovazione sociale e sfide di sviluppo locale

Scritto da Redazione ASI Categoria: Politica Nazionale (/politica/politica-nazionale) Pubblicato: 19 Dicembre 2019



(ASI) "Nuovi montanari, non solo residenti della città che si sposano a vivere nelle zone rurali, non solo europei. Emigrati da Paesi poveri e sotto gli effetti devastanti dei cambiamenti climatici. Verso le aree interne e rurali del Paese.

La montagna con il sistema di Enti locali ha espresso negli ultimi anni soluzioni di integrazione molto diversi da quelli della città, tra innovazione sociale, nuovo sviluppo economico, nuovi mestieri e conservazione di tradizioni altrimenti perdute. Le contaminazioni sono emblema delle Alpi aperte, evidenzia da sempre l'antropologo Annibale Salsa.

Sono questi i cardini del progetto Arrival Regions per Interreg Central Europe presentato ieri mattina a Ceva dai partner italiani (in totale tredici di sei Paesi UE), Uncem, Unione montana Valli Mongia Cevetta Langa Cebana Alta Valle Bormida, Gal Valli Valdesi Escarton, con CFP Cemon e molti Comuni dell'area cebana.

Uncem ha presentato a Ceva, con Dario Santo ed Emanuela Dutto, alcune buone pratiche di welfare e integrazione mappate sul territorio italiano e in altri Paesi UE. "Uncem ha evidenziato come l'integrazione abbia generato nuovi montanari, secondo una definizione di Dislivelli che è efficace - riflette Lido Riba, Presidente Uncem Piemonte - Abbiamo cioè saputo accogliere, non certo vivendo l'arrivo di persone da altri Paesi extraeuropei come un problema. Sappiamo bene che gli stranieri oggi in Italia e anche nelle valli cuneesi salvano intere filiere produttive in particolare nel settore primario. Sono erogatori e al tempo stesso beneficiari di un nuovo welfare che le comunità locali generano con gli Enti territoriali, Comuni e Unioni montane, a fare da fulcro. Percorsi inattesi e dieci anni fa non programmati. Sui quali però vogliamo continuare a lavorare fattivamente e anche con progetti di studio e analisi come Arrival Regions".

Nel corso dell'incontro a Ceva nella sede dell'Unione montana, per un approfondimento su quanto è già realizzato nei territori coinvolti e in particolare sulla gestione comunale dei Centri di accoglienza, sono intervenuti Alessandro Ingaria (Sindaco di Priero), Luciano Sciandra (Sindaco di Priola) e Mauro Rebuffo (Sindaco di Castelnuovo di Ceva). L'incontro si è concluso con la presentazione, a cura di Simonetta Bruno (CFP Cemon), delle prossime attività e in particolare dei tre workshop locali, rivolti e aperti agli stakeholder sul territorio, che approfondiranno tematiche legate all'innovazione sociale, all'integrazione e all'inserimento lavorativo dei nuovi montanari." **Così in una nota UNCEM - Unione Nazionale Comuni Comunità Enti Montani.**

Mi piace 0 Condividi 0 Tweet

[Indietro \(/politica/politica-nazionale/48631-la-25-conferenza-onu-sul-clima-e-stata-l-ennesima-delusione\)](/politica/politica-nazionale/48631-la-25-conferenza-onu-sul-clima-e-stata-l-ennesima-delusione)

[Avanti \(/politica/politica-nazionale/48615-ndranghera-morra-maxi-operazione-e-un-passo-gigantesco-che-continua-lo-sradicamento-della-ndrangheta-dalla-calabria\)](/politica/politica-nazionale/48615-ndranghera-morra-maxi-operazione-e-un-passo-gigantesco-che-continua-lo-sradicamento-della-ndrangheta-dalla-calabria)

### Consenso dei cookie

Questo sito Web utilizza i cookie che aiutano il funzionamento del sito Web e per tenere traccia di come interagisci con esso in modo da poterti offrire un'esperienza utente migliorata e personalizzata.

#### Articoli correlati

- [Utilizzo dei cookie, app e servizi di terze parti](#) (https://www.agenziastampaitalia.it/privacy-policy)
- [Guerra: Pnrr, un piano verso una rimodulazione silenziosa](#) (/politica/politica-nazionale/60932-guerra-pnrr-un-piano-verso-una-rimodulazione-silenziosa)

[Preferenze](#) [Rifiuta tutto](#) [Accettare tutto](#)

**FREIZEIT**

**Kleingärtner wählen neuen Vorsitzenden**

**Warum Verband außer der Reihe tagt.**

**ZEITZ/MZ/AMK** - Der Regionalverband der Gartenfreunde „Weiße Elster“ Zeitz und Umgebung soll an diesem Sonntagabend einen neuen Vorsitzenden bekommen. Dazu findet in der Zeitzer Klinikherden eine außerordentliche Mitglieder-versammlung statt. Sie beginnt um 9 Uhr. Einladungen zur Versammlung sind die Vorsitzenden der Gartenvereine, die dem Verband angehören beziehungsweise deren Vertreter. Vertreten werden können die Vorsitzenden von einem Mitglied des jeweiligen Vereinsvorstands. Mit dem Verbandsvorsitzenden soll auch der komplette Vorstand neu gewählt werden. Er soll sich künftig aus acht, höchstens neun Personen zusammensetzen, wie Wilfried Ammer, er gehört dem aktuellen Vorstand an, jetzt sagte. Ziel sei es, bei den Vorstandsmitgliedern etwa ein Gleichgewicht an Frauen und Männern zu erreichen. Dem Vorsitzenden sollen zwei Stellvertreter, ein Schatzmeister, ein Schriftführer und ein Fachberater zur Seite stehen.



**Burgenlandkreis als Heimat?**

**Das Projekt EMI** - Koordinierungs- und Beratungszentrum für Existenzgründung, Migration und Integration hat die Aufgabe, Migranten und Migrantinnen auf dem Weg in die Selbstständigkeit zu unterstützen und zu be-

gleiten. Die Teilnehmer von EMI präsentieren mit eigenen Bildern unter dem Motto „Burgenlandkreis als Heimat?“ ihre Lieblingsorte im Kreis und zeigen so ihr Gefühl der Zugehörigkeit zur Region. Noch bis zum 30. Novem-

ber ist die Ausstellung von 15 bis 17 Uhr, Samstag 10 bis 12 Uhr in der Wendischen Straße 29 in Zeitz zu sehen. Projektmanagerin Sonja Moreno von der Kreisverwaltung kommt gern mit Besuchern ins Gespräch. FOTO: ANDELIA ANOBS

**POLIZEI-REPORT**

**Fahrzeug ist nicht versichert**

**ZEITZ/MZ** - Die Polizei hat in der Zeitzer Donaldestraße am Mittwochmorgen einen Pkw-Fahrer gestoppt, dessen Fahrzeug aus dem Verkehr gezogen werden musste. Wie die Beamten mitteilten, stellte sich bei der Kontrolle des Mannes heraus, dass der Pkw nicht versichert ist. Gegen den Fahrer ist ein Ermittlungsverfahren eingeleitet worden, die Autoversicherung wurde sicher gestellt.

**Zwei schwer Verletzte**

**WEISSENFELS/MZ** - Zwei Verletzte hat ein Verkehrsunfall am Dienstagabend in Weißenfels gefordert. Wie die Polizei mitteilte hat ein Fahrer er kam aus Richtung Fargewöben, an der Kreuzung Kolbischer Straße/Tagewöbener Straße die Vorfahrt einer Pkw-Fahrerin nicht beachtet. Bei dem Frontalaussammenstoß wurden Fahrer und Fahrerin schwer verletzt, beide mussten laut Polizei ins Krankenhaus gebracht werden.

**Kollisions eines**

en ausgestat-  
ten Ab Montag



## Glas Slavonije

Osijek

- [Osijek](#)
- [Regija](#)
- [Hrvatska](#)
- [Crna kronika](#)
- [Ekonomija](#)
- [Sport](#)
- [Magazin](#)
- [Cjenik posmrtnih oglasa](#)
- Sve rubrike
  - **Dnevne rubrike**
  - [Hrvatska](#)
  - [Osijek](#)
  - [Regija](#)
  - [Kultura](#)
  - [Sport](#)
  - [Crna kronika](#)
  - [Mozaik](#)
  - [Ekonomija](#)
  - [Svijet](#)
  - **Tjedne rubrike**
  - [Magazin](#)
  - [Auto Glas](#)
  - [TV Obzor](#)
  - [Dome slatki dome](#)
  - [Zdravlje](#)
  - [Gastro](#)
  - [Tehno](#)
  - [Učionica](#)
  - **Ostalo**
  - [Kolumne](#)
  - [Slavonska burza](#)
  - [Ankete](#)
  - [Teme](#)
  - [Pretraga](#)
  - [Arhiva](#)
  - [Galerije](#)

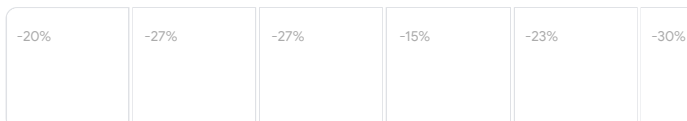

U STAROJ PEKARI KONFERENCIJA U SKLOPU EUROPSKOG PROJEKTA ARRIVAL REGIONS

Predstavljen projekt suradnje s migrantima

(Foto: Andrea Ilakovac)

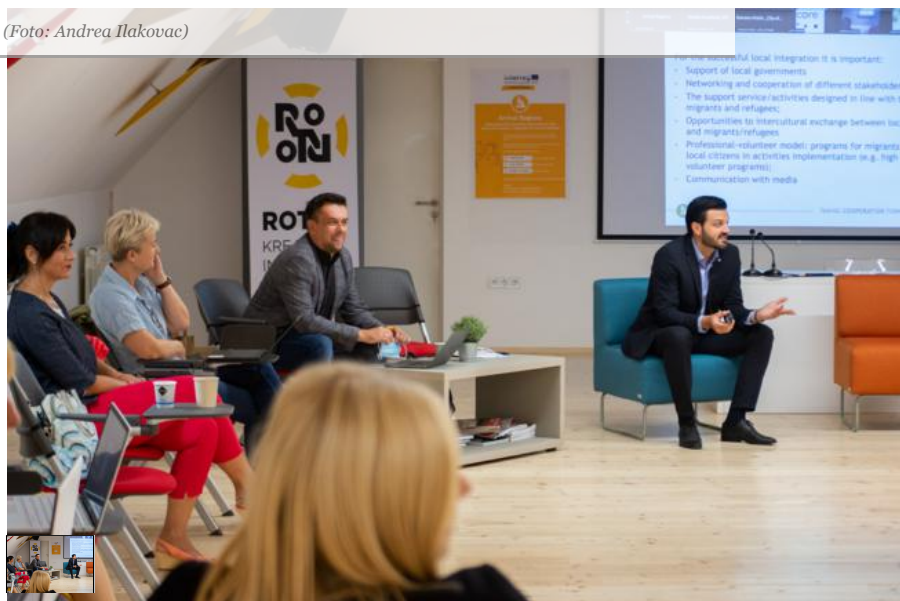

Objavljeno 16. rujna, 2021.

Podijeli 2

U Osijeku je u četvrtak, u prostoru Stare pekare održana konferencija u sklopu europskog projekta Arrival Regions, usmjerenog na uspješnu integraciju migranata koji dolaze u pojedine rubne regije Europske unije. Jedan od ciljeva ovog projekta je promijeniti negativnu percepciju migranata koji dolaze izvan Unije. Na konferenciji je sudjelovao i dr. sc. Tim Leibert iz Instituta za regionalni zemljopis iz Lepiziga.



Ovaj skup pozdravili su zamjenik osječkog gradonačelnika Dragan Vulin te pročelnik Upravni odjel za socijalnu zaštitu, umirovljenike i zdravstvo Romano Kristić. Kako je objasnio Kristić, riječ je o velikom projektu vrijednom 2,2 milijuna eura koji traje dvije godine. Projekt je usmjeren prema razvijanju modela za integraciju migranata iz neeuropskih zemalja koji su na putu prema razvijenijim državama članicama Europske unije, kao i gostujućih radnika iz pojedinih zemalja Azije. Grad Osijek svoje aktivnosti temelji na uspostavi komunikacije s ekonomskim migrantima koji žive i rade u Osijeku. Najbrojniju skupinu čine Nepalci kojih je osamdesetak. Upravo je s njima uspostavljena najbolja suradnja. Na konferenciji je predstavljen osječki projekt u koji su uključeni i Centar za mir, nenasilje i ljudska prava Osijek, D/Koletkiv te Udruga za rad s mladima Breza. **D.C.**



0 komentara

Sortiranje prema **Najnovije**

Komentirajte...

Facebookov dodatak za komentare

Možda ste propustili...



## GRADSKO DRUŠTVO CRVENOG KRIŽA OSIJEK

[Akcija davanja krvi u Portanovi](#)



## NA RADOST UČENIKA, OPET NA ŠKOLSKE EKSKURZIJE

[Svi se već pakiraju, najviše je veselja zbog maturalaca](#)



## SVJETSKI DAN PLESA





ASOCIACE SAMOSTATNÝCH ODBORŮ

## ➤ Souhrn ekonomických zpráv ČTK 4. července 2019

**Zveřejněno:** 04.07.2019

**Datum:** 04.07.2019 08:00

**Klíčová slova:** Souhrn ekonomický 08:00

Praha - Ministerstvo zemědělství chce ze státní kasy 2,5 miliardy korun, aby mohlo vypsát dotační program pro vlastníky lesů postižených kůrovcem. Vyplývá to z materiálu pro vládu, která záměr v pondělí projedná. Mělo by jít o kompenzaci za snížení ceny dříví na trhu. Vládu k uvolnění tří miliard korun kvůli kůrovci už například letos vyzval sněmovní petiční výbor.

Praha - Jeden ze tří eskalátorů ve stanici metra Pražského povstání je od rána mimo provoz kvůli technické závadě. Cestující, kteří do metra přichází, jsou proto posíláni oklikou. Vystupujících se porucha netýká. Stanice tento týden čelí náporu cestujících kvůli výluce metra C, lidé tam přestupují z metra na náhradní autobus. Vyplývá to z informací na webu dopravního podniku. Kdy bude závada odstraněna, zatím není uvedeno.

Praha - Pohonné hmoty v Česku za poslední týden znovu zlevnily. Průměrná cena benzínu klesla o 12 haléřů na 33,02 Kč/l, nafta zlevnila o devět haléřů na 32,12 Kč/l. Vyplývá to z údajů firmy CCS, která ceny sleduje. Současné ceny jsou na úrovni z přelomu dubna a května.

New York - Facebooku se podařilo vyřešit problém s nahráváním nebo odesíláním mediálních souborů, který se objevil u jeho aplikací a platform. Oznámila to společnost v prohlášení. Ve středu mnoho uživatelů po celém světě, včetně České republiky, nemohlo posílat a dostávat obrázky, videa nebo jiné soubory přes platformy sociální sítě, včetně Instagramu a WhatsApp.

New York - Hodnota přeshraničních akvizic a fúzí zahrnujících společnosti ze Spojených států v první polovině letošního roku klesla o 48 procent na 204 miliardy USD (4,6 bilionu Kč). To je nejnižší pololetní hodnota od první poloviny roku 2014, uvedla agentura Bloomberg. Navíc žádná z deseti největších dohod oznámených v letošním roce v USA nezahrnovala zahraničního kupce nebo prodejce, zatímco v posledních letech to bývaly čtyři z deseti.

**Datum:** 04.07.2019 03:00

**Klíčová slova:** Souhrn ekonomický 03:00

Praha - Český statistický úřad dnes zveřejní první odhady sklizní na základě červnových dat. Loni sklizeň obilovin kvůli nepříznivému počasí klesla. Také letos Česko trápí nedostatek srážek a vysoké teploty. Na většině území Čech je výrazné až extrémní sucho v půdě do jednoho metru. Zemědělci proto očekávají snížený výnos zejména u řepky, ozimých obilovin a okopanin a také u ovocných stromů.

New York - Všechny tři hlavní indexy ve Spojených státech uzavřely ve středu na novém rekordu. Obchodníci očekávají, že centrální banka USA (Fed) bude více prosazovat uvolněnější měnovou politiku, protože statistické údaje poskytují stále více důkazů o zpomalení ekonomického růstu. Obchodování na finančních trzích v USA bylo ve středu zkrácené a dnes jsou trhy kvůli státnímu svátku zavřené.

**Datum:** 03.07.2019 20:00

**Klíčová slova:** Souhrn ekonomický 20:00

Praha - Přelety Sibiře jsou pro letecké linky směřující do zemí Dálného východu klíčové. Jde o nejkratší a nejlevnější trasu. Za využití tohoto vzdušného prostoru přitom musí dopravci platit, což je ve většině jiných částech světa nezvyklé. ČTK to řekl odborník na leteckou dopravu Michal Čupa z Planes.cz. Přelety přes Sibiř využívají na lince do Soulu i ČSA, Rusko jim však práva k přeletům v minulých dnech odebralo. Vedlo to k odvetnému opatření českých úřadů, které zrušily povolení pro ruské dopravce v Česku.

Praha - Případné omezení přímého leteckého spojení mezi Českem a Ruskem kvůli sporu úřadů obou států o povolení k přeletům může mít podle odborníků negativní dopad na turistiku. Ruských turistů se loni v českých hotelech a penzionech ubytovalo podle agentury CzechTourism přes 545.000 a průměrně v ČR strávili téměř osm nocí, což bylo více než u jiných národností. Podle místopředsedy Asociace cestovních kanceláří Jana Papeže jejich počet v posledních třech letech pomalu roste, má ale daleko k roku 2013, kdy do Česka přijelo téměř 800.000 Rusů.

Praha - Pražská burza dnes posílila, index PX rostl o 0,82 procenta na 1049,29 bodu. Táhly ho především akcie technologické společnosti Avast, rakouských finančních titulů a textilky Pegas Nonwovens. Aktivita na trhu byla nízká. Celkový zobchodovaný objem dosáhl 287 milionů korun, což je zhruba polovina dlouhodobého průměru. Vyplývá to z údajů burzovního webu.

Praha - Česká měna dnes stagnovala k euru a mírně oslabila vůči dolaru. K euru koruna oslabila o haléř na 25,45 Kč/EUR, proti dolaru ztratila čtyři haléře a kolem 17:00 se obchodovala v kurzu 22,56 Kč/USD. Vyplývá to z údajů na serveru Patria Online.

Brno - V brněnské MHD loni pátým rokem po sobě rostl počet cestujících. Meziročně vzrostl o 4,3 milionu na 360,9 milionu lidí. O osm milionů korun se zvýšily i tržby z jízdného, a to na 976,9 milionu korun, nejlepší výsledek za posledních pět let. Tržby se pohybují pod miliardou od roku 2012. Tehdy se naposledy v Brně i na jižní Moravě zvyšovala cena jízdného, vyplývá z výroční zprávy, kterou zveřejnil na svém webu Dopravní podnik města Brna.

Praha - Městské části v Praze mají různé postoje k návrhu magistrátu dát radnicím možnost ovlivňovat výši daně z nemovitosti. Některé plánují nechat daň pro majitele bytů a domů na stávající úrovni, jiné ji chtějí zdvojnásobit. Vyplývá to z ankety ČTK. Připravovaná vyhláška počítá s tím, že se takzvaný místní koeficient pro výpočet daně zvedne ze stávající nejnižší hodnoty jedna na stupeň dva z pěti možných. Radnice by zároveň dostaly možnost samy si určovat výši tzv. velikostního koeficientu, čímž by mohly ovlivnit reálnou výše daně. Pro komerční nemovitosti by se v případě schválení návrhu daň zvedla na dvojnásobek.

Washington - Americký prezident Donald Trump dnes opět obvinil Evropu a Čínu z měnových manipulací s cílem získat konkurenční výhodu na úkor Spojených států. Uvedl rovněž, že USA by tyto manipulace neměly nechávat bez odezvy.

New York - Tisíce uživatelů služeb americké internetové společnosti Facebook dnes hlásí problémy při jejich používání. Tato hlášení přicházejí zejména ze Spojených států a Evropy, stěžují si také uživatelé v České republice. Společnost Facebook uvedla, že pracuje na řešení potíží některých uživatelů s mediálními soubory.

Frankfurt n. Mohanem - Největší německá bankovní společnost Deutsche Bank předpokládá, že náklady na její reorganizaci dosáhnou až pěti miliard eur (127 miliard Kč). Agentuře Reuters to dnes řekl zdroj obeznámený se situací. List The Wall Street Journal již minulý týden uvedl, že Deutsche Bank v rámci reorganizace uvažuje o zrušení 15.000 až 20.000 pracovních míst.

Londýn/New York - Ropa dnes zdražuje kvůli klesajícím zásobám suroviny ve Spojených státech a růstu na amerických akciových trzích. Ceny ropy tak smazaly část úterního poklesu, za kterým stály obavy ze zpomalování růstu světové ekonomiky.

Londýn - Americký dolar dnes sestoupil až na týdenní minimum vůči japonskému jenu a mírně oslabuje rovněž vůči euru. Dolar je pod tlakem kvůli vyhlídkám na snížení úrokových sazeb ve Spojených státech. Japonský jen, který je považován za bezpečnou investici v období nejistoty, naopak těží z přetrvávajícího napětí v mezinárodních obchodních vztazích.

**Datum:** 03.07.2019 16:00

**Klíčová slova:** Souhrn ekonomický 16:00

Praha - Prodej nových osobních aut na českém trhu v prvním pololetí klesl o 10,6 procenta na 128.498 vozů. V červnu se trh propadl o 15,5 procenta. Nejmenší snížení zaznamenal segment terénních SUV a velkoprostorových rodinných vozů. Oznámil to dnes Svaz dovozců automobilů.



Praha - Novým předsedou představenstva petrochemického holdingu Unipetrol je ode dneška Tomasz Wiatrak (38), který byl dosud místopředsedou představenstva firmy. Dosavadnímu šéfovi Krzysztofu Zdziarskému skončilo tříleté funkční období. ČTK to dnes sdělil mluvčí Unipetrolu Pavel Kaidl. Doplnil, že funkci místopředsedů představenstva budou nově zastávat dosavadní členové představenstva Katarzyna Wošová a Maciej Libiszewski. Novým členem představenstva je Marek Kaszuba.

Praha - Největší cestovní agentura v Česku Invia.cz loni prodala zájezdy cestovních kancelářů a další své služby za 6,80 miliardy korun. Její prodeje tak rostou už druhým rokem a meziročně se zvýšily o zhruba 18 procent. Společnost dosáhla provozního zisku před odpisy (EBITDA) 173 milionů korun. ČTK to dnes řekla mluvčí Invia.cz Andrea Řezníčková.

Brusel - Po závazcích, které tento týden nabídl ohledně veřejných financí Řím, došla dnes Evropská komise (EK) k závěru, že už není nutné, aby členské země Evropské unie zahájily vůči Itálii řízení kvůli nadměrnému deficitu. Novinářům to po dnešním jednání komise řekl komisař pro hospodářské a měnové záležitosti, daně a cla Pierre Moscovici.

Paříž - Centrálu francouzské automobilky Renault v Boulogne-Billancourt u Paříže prohledává od rána policie. Informace médií firma později bez dalších podrobností potvrdila a dodala, že s úřady plně spolupracuje. Zásah má podle médií souvislost s aférou bývalého šéfa firmy Carlose Ghosna.

New York - Dodavatel čipů Broadcom vede pokročilá jednání o převzetí největšího světového výrobce bezpečnostního softwaru Symantec. Agentuře Reuters to řekly zdroje obeznámené se situací. Broadcom už před rokem v rámci snahy o diverzifikaci aktivit koupil za 18,9 miliardy dolarů (426 miliard Kč) softwarovou firmu CA.

Flensburg (Německo) - Prodej nových osobních automobilů v Německu se v letošním prvním pololetí meziročně zvýšil o půl procenta na 1,849 milionu. V červnu ale o 4,7 procenta klesl a činil 325.231 po květnovém nárůstu o více než devět procent. Vyplývá to z údajů, které dnes zveřejnil spolkový úřad pro motorová vozidla KBA.

Záhřeb - Chorvatsko do konce tohoto týdne předloží formální žádost o vstup do mechanismu směnných kurzů ERM-2, tedy do takzvané čekárny na členství v eurozóně. Oznámil to dnes chorvatský ministr financí Zdravko Marić. Vláda podle agentury Reuters doufá, že bude moci do ERM-2 vstoupit příští rok. Země pak musí v tomto mechanismu před přijetím eura strávit minimálně dva roky.

Praha - Návrh ministerstva financí schválený v květnu vládou na zvýšení spotřební daně na tabák nepřinese do státního rozpočtu v následujících letech tolik peněz, kolik si stát představuje. Dnes to na tiskové konferenci uvedli autoři studie Centra behaviorálních experimentů (CEBEX), které spolupracuje s Vysokou školou CEVRO Institut. Pro rozpočet by podle nich bylo lepší zvyšovat daňovou zátěž postupně, nikoliv skokově. Podobně v minulosti argumentovaly tabákové společnosti. Příspěvek 80.000 korun dala autorům studie firma British American Tobacco.

Praha - Čínská letecká společnost Sichuan Airlines ukončí provoz na lince mezi Prahou a Curychem. Spoje by měly skončit 24. srpna, informoval server [Zdopravy.cz](http://Zdopravy.cz). Podle serveru měla linka problémy s obsazeností. Z Prahy do Curychu pravidelné léta ještě švýcarský Swiss.

Praha - Loni celníci do ČR nevpustili skoro 1081 kilogramů tzv. svačinek ze zemí mimo EU. Podobně jich zadrželi i předloni, pochází například z Kazachstánu nebo Ruska. ČTK to dnes sdělil mluvčí Státní veterinární správy (SVS) Petr Vorlíček, který připomněl, že do EU není možné dovážet pro osobní spotřebu maso, masné výrobky, salámy, šunky, klobásy, ale také mléko či mléčné výrobky jako máslo, sýry nebo jogurty.

Praha - Stavební firmě Strabag v Česku loni vzrostl čistý zisk meziročně o 20,6 procenta na 370,6 milionu korun. Tržby firmy stouply o 12,9 procenta na 12,22 miliardy korun. Vyplývá to z výroční zprávy ve Sbírce listin. Obrat firmy loni z 65 procent tvořily zakázky z dopravního stavitelství.

Kroměříž - Hanácké náměstí nedaleko centra Kroměříže brzy ožíví další atrakce. Město zde nechá vybudovat takzvané workoutové hřiště, tedy posilovnu pod širým nebem. Doplní dětské hřiště a hřiště na pétanque. V tiskové zprávě to dnes uvedl mluvčí radnice Jan Vondrášek.

Olomouc - Správa železniční dopravní cesty (SŽDC) v srpnu zahájí dlouho připravovanou elektrizaci a modernizaci železniční trati z Olomouce do Uničova. Zakázku v hodnotě 3,9 miliardy korun získalo sdružení firem Subterra, OHL ŽS a EŽ Praha. Modernizace trati má být hotova do poloviny roku 2022. Cestující se musejí připravit na výluky. ČTK to dnes oznámil mluvčí SŽDC Marek Illiaš.

Znojmo - Na tři měsíce se ve Znojmě od září uzavře most přes Dyji, který spojuje ulice Koželužskou a Mlýnskou. Vzhledem k rozsahu prací se předpokládá, že bude uzavřený pro veškerý provoz. Město za opravu zaplatí téměř deset milionů korun, uvedl v tiskové zprávě místostarosta Jakub Malačka (ČSSD).

Prostějov - Stavbu cyklověže, která má lidem umožnit bezpečně a levně ukládat jízdní kola, plánuje radnice v Prostějově. Parkovací zařízení pro jízdní kola by mělo být umístěno u hlavního vlakového nádraží. ČTK to dnes sdělil prostějovský primátor František Jura (ANO).

Staré Sedliště (Tachovsko) - Staré Sedliště na Tachovsku postaví v bývalém sídle obecního úřadu sedm menších pečovatelských bytů pro seniory za více než 12 milionů korun. Čtvrtinu nákladů dá ministerstvo pro místní rozvoj. Jde o největší investici obce za posledních deset let. Stavba začne letos a měla by být hotová do konce června 2020, řekla ČTK starostka Starého Sedliště na Tachovsku Jitka Valíčková (Za obec krásnější). Obec má téměř 1200 obyvatel, z toho samotné Sedliště přes 800 a zbytek je v pěti částech.

Zubrnice (Ústecko) - Spolek Zubrnická museální železnice a svazek obcí Úštěcka slavnostně zahájí 5. července provoz historické autobusové linky Úštěk - Zubrnice a zpět. Autobusová linka bude pokračováním železniční turistické linky, která zatím končí v Zubrnici. Povede v linii bývalé dráhy do Úštěka. ČTK to dnes řekl Radek Kubala ze Zubrnické museální železnice.

**Datum:** 03.07.2019 12:00

**Klíčová slova:** Souhrn ekonomický 12:00

Praha - Prodej osobních aut na českém trhu v prvním pololetí klesl o 10,6 procenta na 128.498 vozů. V červnu se trh propadl o 15,5 procenta. Nejmenší snížení zaznamenal segment terénních SUV a velkoprostorových rodinných vozů. Oznámil to dnes Svaz dovozců automobilů.

Praha - Počet nabízených ojetých aut na českém trhu se v prvním pololetí proti loňsku zvýšil o 19 procent na 581.652 vozů. Nejčastěji byly prodávány za cenu kolem 134.000 korun, což je 1000 Kč více, než loni. Vyplývá to z monitoringu skupiny AAA Auto v inzerci a tuzemských autobazarech.

Tachov - Fakulta filozofická Západočeské univerzity v Plzni (ZČU) řeší dva mezinárodní projekty zaměřené na integraci cizinců. První se věnuje migraci v česko-bavorskému prostoru a druhý, Arrival Regions, zmírnění negativních dopadů rozvoje průmyslových zón na blízké obce. Pro něj založí fakulta začátkem příštího roku Koordinační středisko integračních aktivit pro Tachovsko, jehož obce díky dálnici D5 nejvíce pociťují případné problémy s cizinci. ČTK to řekl Jan Pěchota z katedry blízkovýchodních studií fakulty.

Hradec Králové - Státní podnik Lesy České republiky (LČR) zatím utratil z miliardového programu Vracíme vodu lesu vyhlášeného v dubnu přes 51 milionů korun. Od jara stavbaři dokončili 14 různých vodohospodářských staveb, dalších 36 chtějí udělat do konce letošního roku. ČTK to dnes řekla mluvčí podniku Eva Jouklová. Lesy ČR spravují asi 38.000 kilometrů říček, bystřin, potoků, patří jim i různé malé nádrže a rybníky.

Týnec nad Labem (Kolínsko) - Středočeský kraj chce urychlit přípravu a uskutečnění staveb. Při opravě mostu v Týnci nad Labem na Kolínsku otestuje jiný dodavatelský systém, kdy se nevypisují soutěže zvlášť na vypracování projektové dokumentace a zvlášť na samotnou stavbu, ale obojí se spojí do jedné zakázky. ČTK o tom dnes informovala Helena Frintová ze středočeského hejtmantství.

Brno - Brněnské firmě Kentico Software, která se zabývá vývojem softwaru pro zákazníky na celém světě, klesl v loňském fiskálním roce končící červnem 2018 obrát o 52 milionů na 422 milionů, zisk klesl téměř devětkrát na deset milionů korun. Důvodem je pokles kurzu dolaru vůči koruně. Obrát se tak vrátil na úroveň roku 2016, ziskovost je nejnižší za posledních pět let. Postupně se však v aktuálně skončeném fiskálním roce na konci letošního června výrazně zvýšil zájem o nový produkt společnosti, jímž je Kentico Cloud, a očekává se růst dolarových tržeb zhruba o pět procent. Produkt využívají i mnohé velké globální společnosti, uvedl v tiskové zprávě generální ředitel Petr Palas.

Praha - Dvě třetiny českých turistů využívá k zaplacení útraty na zahraniční dovolené platební kartu. Třetina obyvatel kartu v cizině nevyužívá vůbec, bojí se totiž technických komplikací. Stejný počet se v zahraničí připojí k internetu, aniž by si zjistili, zda je místní wifi bezpečná, vyplývá z červnového průzkumu České bankovní asociace.

České Budějovice - Pivovar Samson z Českých Budějovic zdvojnásobil v červnu oproti květnu výstav na 4500 hektolitrů. Je to díky vysokým letním teplotám. Prodej piva roste v létě i strakonickému pivovaru Dudák, jenž v červnu prodal 6000 hektolitrů. Budějovický Budvar letos prodává mírně nad původním plánem. ČTK to řekli zástupci



pivovarů.

Brno - Města a obce v turistických oblastech jižní Moravy často nevyužívají naplno výběr lázeňských, rekreačních a ubytovacích poplatků za ubytování hostů. Jednou z výjimek je Mikulov na Břeclavsku, kde vybírají maximum, které je dohromady 21 korun za osobu a noc. V Brně je sazba rekreačního poplatku ve všech městských částech stejná, maximálních 15 korun, poplatek z ubytovací kapacity si městské části stanovují samy. Vyplývá to z informací, které ČTK poskytli zástupci jednotlivých obcí.

Brno - Do obchodů v České republice dodali výrobci v loňském roce o 15 procent více lahví šumivých vín než v roce 2017. To je největší meziroční růst za posledních 19 let. Vyplývá to z údajů Celní správy České republiky.

New York/Palo Alto (USA) - Americký výrobce elektromobilů Tesla ve druhém čtvrtletí dodal na trh rekordní počet aut, a splnil tak cíl, který stanovil zakladatel a šéf podniku Elon Musk. Tesla v úterý uvedla, že zákazníkům předala 95.200 aut, což je o 51 procent více než v předchozím kvartálu. Výsledek výrazně předčil odhady analytiků. Akcie Tesly, kterým se letos zatím příliš nedaří, v reakci zpevnily zhruba o osm procent.

Bratislava - Úroda hlavních druhů obilovin na Slovensku letos podle odhadu slovenského statistického úřadu stoupne o 14,5 procenta na 2,88 milionu tun. To by byla nejlepší sklizeň od roku 2016, kdy země zaznamenala druhou nejvyšší úrodu obilí ve své novodobé historii.

Paříž - Paříž má v plánu zakázat autobusům s turisty vjezd do centra města a přimět návštěvníky města k procházkám, jízdě na kole nebo veřejnou dopravou. Zákaz má pomoci při řešení stížností na obtíže způsobené masovou turistikou, řekl v rozhovoru s listem Le Parisien náměstek primátorky města Emmanuel Grégoire.

Los Angeles/Detroit - Zemřel bývalý manažer několika amerických automobilek Lee Iacocca. Charismatickému vizionáři, který stál za vznikem sportovního vozu Ford Mustang či minivanu Chrysler, bylo 94 let. S odkazem na rodinu to oznámil koncern Fiat Chrysler. Iacocca byl synem italských přistěhovalců a v 80. letech proslul zejména záchranou zadlužené automobilky Chrysler, která se tak vyhnula bankrotu.

Washington - Americký prezident Donald Trump oznámil dva nové kandidáty do vedení centrální banky (Fed). Do sedmičlenného sboru Rady guvernérů chce navrhnout Christophera Wallera, který působí ve Federální rezervní bance v St. Louis, a Judy Sheltonovou z Evropské banky pro obnovu a rozvoj (EBRD). Analytici se domnívají, že oba tito lidé budou podporovat Trumpův požadavek na umírněnou úrokovou politiku.

Londýn - Americký internetový prodejce Amazon vytvoří letos v Británii přes 2000 stálých pracovních pozic. V zemi, která je jeho největším evropským trhem, tak bude mít více než 29.500 zaměstnanců. Firma dnes uvedla, že nabírat bude na vstupní pozice skladníků, hledá ale také inženýry, softwarové vývojáře, výzkumníky v oblasti dat a odborníky na cloudovou technologii a strojové učení.

Questo sito utilizza cookie, anche di terze parti, per migliorare la tua esperienza di navigazione ed utili alle finalità illustrate nella cookie policy. Se vuoi saperne di più o negare il consenso a tutti o ad alcuni cookie, consulta la cookie policy. Chiudendo questo banner, scorrendo questa pagina cliccando su un link o proseguendo la navigazione in altra maniera, acconsenti all'uso dei cookie. [Accetto](#) ()

[Privacy Policy \(http://www.agenziastampaitalia.it/privacy-policy\)](#)

**agenziastampaitalia**  
INFORMAZIONE COMUNICAZIONE MEDIA 

(https://agenziastampaitalia.it/)

## UNCEM Unione montana Ceva protagonista fondi UE

Scritto da Redazione ASI Categoria: Italia (/cronaca/italia) Pubblicato: 27 Dicembre 2019



(ASI) "Grazie ad Arrival Regions, **l'Unione montana Valli Mongia Cevetta Langa Cebana Alta Valle Bormida è la prima Unione in Piemonte a essere protagonista diretta della cooperazione europea transnazionale**, aderendo al progetto nato dalla filiera Central Europe. Un successo per l'Ente con sede a Ceva, che nei giorni scorsi ha ospitato un meeting locale e presto ospiterà gli altri dodici partner di sei Paesi UE. Ad accogliere gli stakeholder e a coordinare il progetto per l'Unione montana è Andrea Mozzone, Vicepresidente dell'Ente.

Al suo fianco numerosi Sindaci e Amministratori, insieme al Sindaco di Ceva e Presidente dell'Unione Vincenzo Bezzone. L'Unione montana è uno dei tre partner italiani di Arrival Regions, insieme con Uncem e Gal Valli Valdesi Escarton. Al lavoro c'è anche il CFP Cemon, oltre che altri Comuni dell'Unione montana Alta Val Tanaro."



**"L'Unione montana di Ceva è la prima e finora l'unica a essere partner di un progetto europeo di queste dimensioni**, con sei Paesi coinvolti - commenta Lido Riba, Presidente Uncem - È una novità e ringrazio il Presidente Bezzone, l'ex Presidente Vizio, il Vicepresidente Mozzone per aver creduto nel progetto che è iniziato qualche mese fa. Solitamente le Unioni partecipavano indirettamente a questi progetti, coinvolti da Uncem o dalla Provincia come aree pilota, piuttosto che inseriti come soggetti attuatori. Questa volta invece è diverso e per la prima volta un Ente montano sovracomunale partecipa al progetto transnazionale, grande, al pari di Università, Province, centri di ricerca dell'UE. È importantissimo. Significa che il sistema-montagna cresce, risponde bene alle opportunità progettuali e anche finanziarie che arrivano dall'Europa, sperimenta e innova. È importantissimo questo progetto, per il partner Uncem e per il sistema delle Unioni. Grazie all'Unione montana Valli Mongia Cevetta Langa Cebana Alta Valle Bormida perché ci sta credendo con impegno decisivo".

Da Mozzone, la determinazione che nasce dall'interazione con altri Paesi, dall'incontro con esperienze che possono far bene anche al Cebano. "È una grande preziosa avventura - commenta il Vicepresidente dell'Unione - Non mancano le sfide e le complessità, ma per l'Unione questo progetto Central Europe è uno stimolo a crescere, a essere più forti, uniti, coesi. Abbiamo iniziato un percorso impegnativo attorno al tema dei nuovi montanari, dei flussi di persone da e verso le valli. Temi moderni, decisivi per noi. Andiamo avanti determinati in questo percorso che ci proietta in Europa, protagonisti nella cooperazione transnazionale". **Così in una nota UNCEM - Unione Nazionale Comuni Comunità Enti Montani.**

Mi piace 0

Condividi 0

Tweet

[Indietro \(/cronaca/italia/48732-capodanno-coldiretti-in-260mila-a-tavola-in-agriturismo\)](/cronaca/italia/48732-capodanno-coldiretti-in-260mila-a-tavola-in-agriturismo)

[Avanti \(/cronaca/italia/48697-natale-coldiretti-ixe-spesa-da-98-euro-per-famiglia-a-tavola-vince-menu-della-tradizione-regionale-ecco-la-mappa\)](/cronaca/italia/48697-natale-coldiretti-ixe-spesa-da-98-euro-per-famiglia-a-tavola-vince-menu-della-tradizione-regionale-ecco-la-mappa)

### Consenso dei cookie

#### Articoli correlati

- [1 Maggio: Castellone \(M5S\), lavoro dignitoso non sia retorica, subito il salario minimo](/politica/politica-nazionale/60933-1-maggio-castellone-m5s-lavoro-dignitoso-non-sia-retorica) (/politica/politica-nazionale/60929-1-maggio-castellone-m5s-lavoro-dignitoso-non-sia-retorica-)
- [Guerra-pnrr-un-piano-verso-una-rimodulazione-silenziosa](/politica/politica-nazionale/60932-guerra-pnrr-un-piano-verso-una-rimodulazione-silenziosa) (/politica/politica-nazionale/60932-guerra-pnrr-un-piano-verso-una-rimodulazione-silenziosa)
- [1 Maggio: Castellone \(M5S\), lavoro dignitoso non sia retorica, subito il salario minimo](/politica/politica-nazionale/60933-1-maggio-castellone-m5s-lavoro-dignitoso-non-sia-retorica) (/politica/politica-nazionale/60933-1-maggio-castellone-m5s-lavoro-dignitoso-non-sia-retorica-)



I NOSTRI PARTNER



[.https://riforma.it/it/simpleads/redirect/480](https://riforma.it/it/simpleads/redirect/480)

Notizie

---



Workshop online per giornalisti della val Pellice e del Pinerolese  
(/it/articolo/2021/04/16/workshop-online-giornalisti-della-val-pellice-e-del-pinerolese)

 di [Redazione \(/it/autore/redazione\)](/it/autore/redazione)

 16 aprile 2021

*Organizzato dal Gal Escartons e valli valdesi allo scopo di aiutare giornalisti e uffici stampa all'uso di terminologie corrette nel racconto delle migrazioni*

Utilizziamo cookie tecnici, nostri e di terze parti, per migliorare la vostra esperienza di navigazione sulle pagine di questo sito.

OK

Informativa

**Workshop online rivolto a giornalisti e addetti agli uffici stampa che operano fra val Pellice e Pinerolese, organizzato dal GAL Escartons e Valli Valdesi in collaborazione con i servizi inclusione della Diaconia valdese e condotto dall'Associazione Carta di Roma (di cui fa parte nel direttivo anche la Federazione delle chiese evangeliche in Italia), nata nel 2011**

Per saperne di più sul nostro utilizzo di cookie, visitate la nostra pagina dedicata. Informativa ai sensi dell'art. 13 D.LGS. 30 giugno 2003 n. 196. Cliccando su un link qualsiasi della pagina qui sotto, o cliccando «OK», invece, prestate il consenso all'uso di tutti i cookie.

giugno del 2008.

Il **Gal, Gruppo di Azione Locale**, attraverso il progetto europeo "Arrival Regions", finanziato nell'ambito del programma *Interreg Central Europe*, propone nuovi approcci all'innovazione sociale per l'integrazione di cittadini non di nazionalità europea nelle aree rurali del vecchio continente.

Le aree rurali dell'Europa Centrale stanno affrontando una crescita senza precedenti di flussi migratori, ma se si creano le condizioni per la realizzazione di un efficace processo di integrazione, la nascita di una nuova sfida nel lungo periodo può rappresentare un'opportunità.

Nell'ambito territoriale del programma di riferimento sono sempre più numerose le aree rurali che hanno registrato negli ultimi anni degli evidenti cambiamenti demografici, trainati da un netto calo della popolazione. Questo fenomeno interessa in particolar modo i giovani, che sempre più spesso abbandonano questi territori per spostarsi in più ampi contesti urbani o all'estero, nella speranza di trovare migliori condizioni lavorative, salari più elevati e maggiori prospettive di crescita.

Parallelamente alle problematiche demografiche sorgono le sfide legate alla riorganizzazione dei servizi di interesse generale per una popolazione sempre più ridotta, con necessità diversificate insieme alla mancanza di lavoratori qualificati che sviluppino un tessuto imprenditoriale.

Questi fenomeni hanno già lasciato un'importante impronta sulle statistiche demografiche nelle aree rurali del Nord Italia e in Germania: nonostante tutto continuano a registrarsi flussi crescenti di cittadini non EU verso le medie e grandi città, contesti urbani che affrontano già problematiche legate ad alti livelli di povertà, alla scarsa integrazione sociale e ad un'insufficiente disponibilità abitativa.

*Arrival Regions* sostiene e promuove lo sviluppo di pratiche di innovazione sociale che rendano il processo di integrazione nelle aree rurali una storia di successo, valorizzando le competenze degli attori sul territorio e supportando l'inclusione sociale dei cittadini non europei.

Nel territorio del GAL EVV, in val Pellice, è prevista una delle 9 azioni pilota che ha coinvolto gli operatori di front desk che interagiscono quotidianamente con il pubblico. L'azione intende facilitare l'accesso alla società dei cittadini non UE per permettere loro di diventare parte attiva della stessa, soprattutto quando hanno a che fare con la burocrazia fiscale, gestione della casa (bollette, contratti utenze, affitti, ecc.) e documenti per il lavoro (contratti, buste paga, ecc.).

Con l'obiettivo di favorire l'interazione con gli utenti dei loro servizi provenienti da paesi non UE, gli operatori del territorio hanno potuto usufruire di una serie di formazioni su dialogo interculturale, innovazione sociale e networking, economia dei migranti. Successivamente hanno avuto l'opportunità di essere seguiti per un certo periodo da dei mediatori culturali che li hanno supportati e li supporteranno nel servizio ai cittadini non europei per aiutarli nell'espletazione delle pratiche e per indirizzarli verso gli uffici competenti.

Un ruolo importantissimo è ricoperto anche da chi questi fenomeni li racconta, solitamente dunque giornalisti, che devono essere in grado di usare terminologie chiare, inclusive, anche relative al fenomeno migratorio, uno dei temi sensibili di questi ultimi anni.

Da qui l'idea di organizzare un workshop che sarà condotto da **Paola Barretta** dell'associazione **Carta di Roma** e che avrà come titolo proprio "**Giornalismo, ruolo dell'informazione e della deontologia nel racconto della migrazione**". Perché le parole possono essere pietre, e il loro uso corretto può aiutare a veicolare un messaggio piuttosto che un altro, a educare in qualche maniera a un linguaggio adeguato: una responsabilità non di poco conto nell'era dell'informazione accessibile a tutte e tutti.

**L'appuntamento è per mercoledì 21 aprile dalle ore 10 alle ore 13.**

Per l'iscrizione è necessario compilare un modulo al seguente indirizzo:

<https://docs.google.com/forms/d/e/1FAIpQLSeC-hY6Wyd0ZuNjVjYadLQss5msLaTkNcbW9EpufAwi7PY5bg/viewform>  
(<https://docs.google.com/forms/d/e/1FAIpQLSeC-hY6Wyd0ZuNjVjYadLQss5msLaTkNcbW9EpufAwi7PY5bg/viewform>)

Per info contattare 333 2869120 o all'indirizzo [comunicazione.europa@evv.it](mailto:comunicazione.europa@evv.it) (<mailto:comunicazione.europa@evv.it>)

[Gal \(/it/tag/gal\)](#), [carta di roma \(/it/tag/carta-di-roma\)](#), [comunicazione \(/it/tag/comunicazione\)](#)

Tags:

Interesse geografico: [Italia \(/it/italia\)](#)  
Per vedere quali cookie utilizziamo e quali sono di terze parti visitate la nostra [pagina privacy](#). Informativa ai sensi dell'art. 13 D.LGS. 30 giugno 2003 n.196. Cliccando su un link qualsiasi della pagina qui sotto, o cliccando «OK», invece, prestate il consenso all'uso di tutti i cookie.

OK Informativa



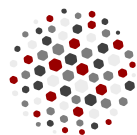

**ZEMIGRA**

Zentrum für Migration und Arbeitsmarkt

# Integration und Arbeitsmarkt

Kommunale Netzwerke  
in Sachsen-Anhalt



Forschungsinstitut  
Betriebliche Bildung

Europäisches Bildungswerk  
für Beruf und Gesellschaft



**RKW**  
Sachsen-  
Anhalt



03		<b>Einleitung</b>
04		<b>Ausgewählte Landkreise und kreisfreie Städte</b>
04		Landkreis Anhalt-Bitterfeld
08		Burgenlandkreis
12		Halle (Saale)
16		Landkreis Harz
20		Magdeburg
24		Salzlandkreis
28		Landkreis Stendal
32		<b>Glossar</b>
34		<b>Impressum</b>



# Netzwerkarbeit in Sachsen-Anhalt: Integrationsarbeit kommunal gestalten

Die erfolgreiche Integration von Migrant/-innen auf dem Arbeitsmarkt kann eine Antwort auf den demografischen Wandel und den damit einhergehenden Fachkräftemangel sein. Die Integration dieser zugewanderten Menschen ist eine Gemeinschaftsaufgabe, derer sich bereits viele Akteure in Sachsen-Anhalt angenommen haben.

## Landesweit agierende Akteure

Um die Integrationspolitik zu stützen und die regionalen Einzelinitiativen zu bündeln, existieren übergreifende Kooperationen zwischen Initiativen. Gemeinsam effektive Wege zur Integration von Migrant/-innen in Ausbildung bzw. Arbeit zu schaffen, ist das Ziel.

Ein Beispiel: Um die Integration von jungen Geflüchteten in Ausbildung landesweit zu unterstützen, bilden folgende Akteure ein Kooperationsnetzwerk: die Landesnetzwerkstelle **RÜMSA** (Regionales Übergangsmangement in Sachsen-Anhalt), die **KAUSA** Servicestellen Nord und Süd (Koordinierungsstelle Ausbildung und Migration), das Projekt **MiiDU** (Migrant/innen in duale Ausbildung) und die Träger des Bundesprogramms **Willkommenslotsen**. Durch diese gute Vernetzung kann ein Mehrwert bei der Integration in Ausbildung geschaffen werden.

Auch die **IvAF-Netzwerke** in Sachsen-Anhalt (Integration von Asylbewerber/-innen und Flüchtlingen in Arbeit und Ausbildung) – **Jobbrücke PLUS** und das **Berufliche Integrationszentrum für Ausbildung und Arbeit für Asylbewerber/-innen und Flüchtlinge im Burgenlandkreis** sowie das **IQ Netzwerk Sachsen-Anhalt**, die Landesinitiative **Fachkraft im Fokus** und das **Zentrum für Migration und Arbeitsmarkt (ZEMIGRA)** kooperieren landesweit zur Unterstützung der Arbeitsmarktintegration von Migrant/-innen.

## Überblick und Vernetzung – das Zentrum für Migration und Arbeitsmarkt (ZEMIGRA)

Voraussetzung einer nachhaltigen Netzwerkarbeit ist die Transparenz der Angebote: In gemeinsamer Verantwortung setzten das Forschungsinstitut Betriebliche Bildung (f-bb) gGmbH, das Rationalisierungs- und Innovationszentrum (RKW) Sachsen-Anhalt GmbH sowie das Europäischen Bildungswerk für Beruf und Gesellschaft (EBG) Sachsen-Anhalt (gGmbH) das Zentrum für Migration und Arbeitsmarkt in Sachsen-Anhalt (ZEMIGRA) um. **ZEMIGRA** sorgt als virtuelles Zentrum und besonders durch eine „Anbieterlandkarte“ für mehr Übersicht über die Strukturen, Initiativen und Unterstützungsangebote im Kontext Migration und Arbeitsmarkt.

Die vorliegende Broschüre zeigt beispielhaft die vielfältigen Aktivitäten in ausgewählten Landkreisen und kreisfreien Städten in Sachsen-Anhalt. Als Orientierungshilfe für Akteure, Ehrenamtliche und Interessierte und als Inspiration soll sie ein weiterer Beitrag zur Stärkung der Netzwerke vor Ort und landesweit sein. Zentral wirken die Koordinierungen für Migration und Integration der Landkreise.

03

### Weitere Angebote in den Landkreisen

#### Migrationsberatungsstellen (MBEs)

[http://www.bamf.de/SiteGlobals/Functions/WebGIS/DE/WebGIS\\_Migrationserstberatung.html](http://www.bamf.de/SiteGlobals/Functions/WebGIS/DE/WebGIS_Migrationserstberatung.html)

#### Jugendmigrationsdienste (JMDs)

<https://www.jugendmigrationsdienste.de/meinen-jmd-vor-ort-finden/>

#### gesonderte Beratung und Betreuung (gBB)

<https://integrationsbeauftragte.sachsen-anhalt.de/beratung-und-netzwerke/beratungsstellen/gesonderte-beratung-und-betreuung/>

#### Landkarte ZEMIGRA

<https://zemigra.sachsen-anhalt.de/landkarte>



# Landkreis Anhalt-Bitterfeld

## Netzwerke im Aufbau



Finden und Binden von ausländischen Fachkräften, Köthen

04

Anhalt-Bitterfeld ist ein weitläufiger Landkreis mit den drei Zentren Köthen, Bitterfeld-Wolfen und Zerbst. Da der Landkreis Anhalt-Bitterfeld keine historisch gewachsene Region ist, bilden sich die Vernetzungsstrukturen zwischen den Regionen derzeit neu aus. Durch den Hochschulstandort Köthen prägen auch internationale Studierende das Bild des Landkreises und tragen zu einer Perspektivenvielfalt bei.

### Vernetzen in der Region

Viele Strukturen und Initiativen sind im Aufbau. Es bewegt sich einiges im Landkreis Anhalt-Bitterfeld: Gemeinsam mit den Mitgliedern des **Integrationsnetzwerkes**, den bestehenden kommunalen Verwaltungen und zivilgesellschaftlichen Netzwerken im Landkreis soll eine lokale Zusammenarbeit der Einzelinitiativen erreicht und dadurch die regionale Distanz überbrückt werden.

So hat sich als landkreisweites Netzwerk bereits die **Arbeitsgruppe Sprache und Beruf** aus zentralen lokalen Akteuren etabliert, welches zunächst nur auf die Stadt Köthen beschränkt war.

Die Integrationskoordination erfolgt über das Amt für Ausländerangelegenheiten der Landkreisverwaltung Anhalt-Bitterfeld. Der **Arbeitskreis Arbeitsmarkt**, koordiniert vom Landrat, trifft sich alle drei Monate zu Fallbesprechungen oder zur Organisation von

landkreisweiten Veranstaltungen. Mitglieder sind neben der Integrationskoordination Vertreter/-innen der Kammern, der Agentur für Arbeit, des Jobcenters und der Hochschule Anhalt. So wurde in diesem Arbeitskreis die Veranstaltung „Finden und Binden von ausländischen Fachkräften“, welche gemeinsam mit dem Netzwerk **Willkommenskultur und Fachkräftegewinnung** und **ZEMIGRA** durchgeführt wurde, im Landkreis koordiniert.

### Ehrenamtliches Engagement

Das **Integrationslotsenprogramm** wird mit derzeit elf Integrationslots/-innen durch die Landkreisverwaltung umgesetzt. Die Lots/-innen unterstützen die neu Zugewanderten beim Ankommensprozess und ihrem Weg in den sachsen-anhaltinischen Arbeitsmarkt.

Die **Netzwerkstelle für ehrenamtliches Engagement in der Flüchtlingshilfe** im Landkreis Anhalt-Bitterfeld ist in der **Freiwilligenagentur MehrWERT** angesiedelt und wird gefördert durch den **biworegio e.V.** Hier wird neben Hilfe bei der Erstorientierung auch Sprachunterricht durch Ehrenamtliche angeboten.

Auch die **Initiative Willkommen in Köthen** bietet Sprachkurse, daneben Schülerbetreuung und Unterstützung im Alltag an.

Weiterhin ist der Verein **Pa(c)kt's an e.V.** zu nennen: der Verein vermittelt Familien- und Bildungspatenschaften für Geflüchtete, und stellt familienunterstützende und -begleitende Angebote bereit.

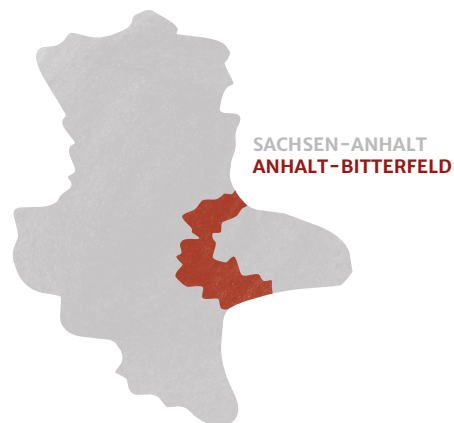



# AUSLÄNDISCHE BEVÖLKERUNG IN ANHALT-BITTERFELD

## EINWOHNER

Anhalt-Bitterfeld 161.264  
 Köthen (Anhalt) (Kreisstadt) 26.157  
 Zerbst 21.702  
 Bitterfeld-Wolfen 39.103

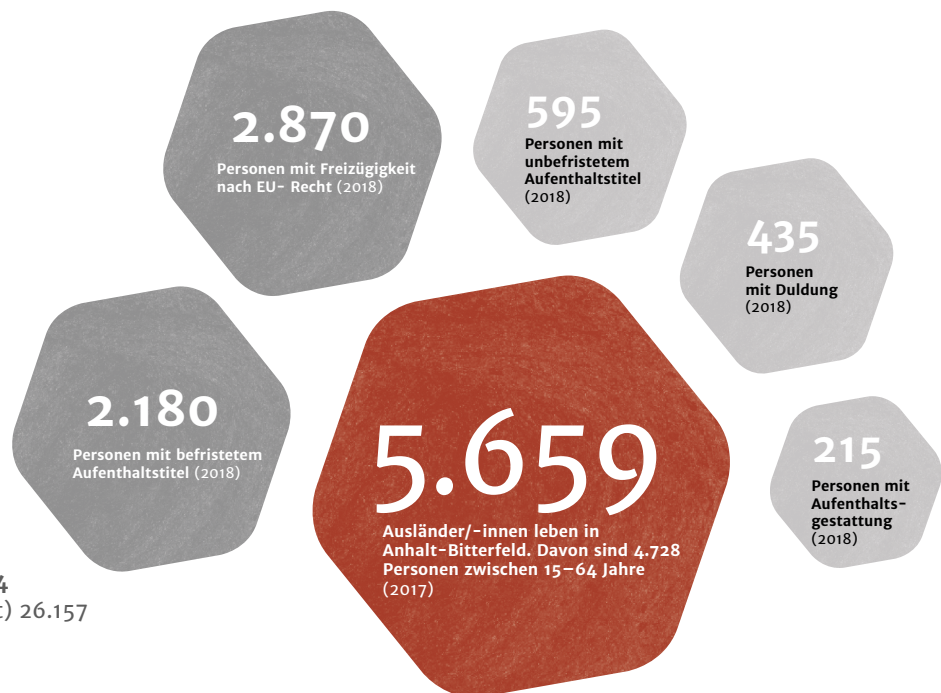

## ERWERBSTÄTIGE

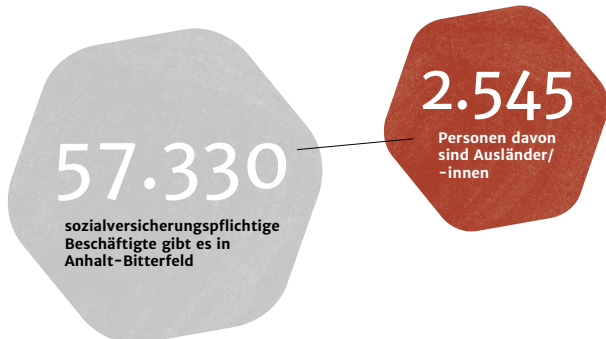

## ARBEITSLOSENBESTAND/-QUOTE

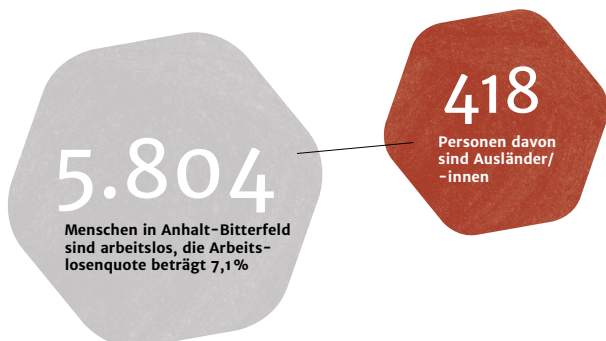

## DIE DREI GRÖSSTEN BRANCHEN (NACH BESCHÄFTIGTEN)

**6.585 → 11,5 %**  
 Metall- und Elektroindustrie sowie Stahlindustrie

**6.547 → 11,3 %**  
 Handel, Instandhaltung, Reparatur von Kfz

**5.199 → 9 %**  
 Herstellung von Vorleistungsgütern, insbesondere  
 von chemischen Erzeugnissen und Kunststoff-  
 waren (o. Güter der Metall- u. Elektroindustrie)

## BETRIEBE

**4.082**  
 Betriebe mit sozialversicherungspflichtig  
 Beschäftigten

*Quelle ausländische Bevölkerung* (Stichtag: 31.12.2017)  
[https://service.destatis.de/DE/karten/migration/integration\\_regionen.html#ANT\\_AI](https://service.destatis.de/DE/karten/migration/integration_regionen.html#ANT_AI)

*Quelle Aufenthalt* (Stichtag: 31.12.2018)  
[https://service.destatis.de/DE/karten/migration/integration\\_regionen.html#AZR\\_ANT\\_EUNIEDERL](https://service.destatis.de/DE/karten/migration/integration_regionen.html#AZR_ANT_EUNIEDERL)

*Quelle Einwohner* (Stichtag: 31.12.2017)  
<http://www.demografiemonitor.de/>

*Quelle Erwerbstätige* (Stichtag: 30.09.2018)  
*Arbeitslosenquote* (Stichtag: 30.04.2019)  
[https://statistik.arbeitsagentur.de/SiteGlobals/Forms/Rubrikensuche/Rubrikensuche\\_Form.html?nn=780818&year\\_month=201904&pageLocale=de&view=processForm&topicId=22410&regi](https://statistik.arbeitsagentur.de/SiteGlobals/Forms/Rubrikensuche/Rubrikensuche_Form.html?nn=780818&year_month=201904&pageLocale=de&view=processForm&topicId=22410&regi)

*Quelle Die drei größten Branchen (nach Beschäftigten)*  
 (Stichtag: 30.09.2018)  
[https://statistik.arbeitsagentur.de/SiteGlobals/Forms/Rubrikensuche/Rubrikensuche\\_Form.html?nn=31966&year\\_month=201809&pageLocale=de&view=processForm&topicId=746728&regionInd=15](https://statistik.arbeitsagentur.de/SiteGlobals/Forms/Rubrikensuche/Rubrikensuche_Form.html?nn=31966&year_month=201809&pageLocale=de&view=processForm&topicId=746728&regionInd=15)

*Quelle Betriebe* (Stichtag: 30.06.2018)  
[https://statistik.arbeitsagentur.de/nn\\_280978/SiteGlobals/Forms/Rubrikensuche/Rubrikensuche\\_Form.html?view=processForm&resourceId=210368&input\\_=&pageLocale=de&topicId=746744&year\\_month=201812&year\\_month.GROUP=1&search=Suchen](https://statistik.arbeitsagentur.de/nn_280978/SiteGlobals/Forms/Rubrikensuche/Rubrikensuche_Form.html?view=processForm&resourceId=210368&input_=&pageLocale=de&topicId=746744&year_month=201812&year_month.GROUP=1&search=Suchen)



# Landkreis Anhalt-Bitterfeld

## Kontaktadressen / Netzwerke

### Zentrale Ansprechstelle

#### Integrationskoordination beim Amt für Ausländerangelegenheiten

Am Flugplatz 1, 06366 Köthen (Anhalt)  
Telefon: 03496 60 0  
post@anhalt-bitterfeld.de  
www.anhalt-bitterfeld.de

### Netzwerke Wirtschaft

#### EWG - Entwicklungs- und Wirtschaftsförderungsgesellschaft Bitterfeld-Wolfen mbH

www.ewg-anhalt-bitterfeld.de

#### Wirtschaftsförderungsgesellschaft Anhalt-Bitterfeld, Dessau, Wittenberg

www.wfgabdw.de

#### Wirtschaftsförderungen

des Landkreises und der Städte als zentrale Vernetzungsstellen vor Ort

### Hochschulstandorte

#### Hochschule Anhalt

Standort Köthen  
Bernburger Str. 55, 06366 Köthen (Anhalt)  
www.hs-anhalt.de

**Studierendenzahl: 7.518**

(Wintersemester 2018/19)

(mit Standort Bernburg, Salzlandkreis und Dessau, Dessau-Roßlau)

**Anzahl ausländischer Studierender: 2.474**

(Wintersemester 2018/19)

Quelle: Auskunft durch Hochschule Anhalt

#### International Office der Hochschule Anhalt

Bernburger Straße 55, 06366 Köthen (Anhalt)  
www.hs-anhalt.de

### Landkreisverwaltung

#### Landkreis Anhalt-Bitterfeld

Besucheradresse:  
Am Flugplatz 1, 06366 Köthen (Anhalt)  
Telefon: 03496 60 0  
post@anhalt-bitterfeld.de  
www.anhalt-bitterfeld.de

### Arbeitsverwaltung/Jobcenter

#### Agentur für Arbeit Dessau-Roßlau-Wittenberg Hauptagentur Dessau-Roßlau

Seminarplatz 1, 06846 Dessau-Roßlau  
Telefon: 0800 4 5555 00  
Dessau-Roßlau@arbeitsagentur.de  
www.arbeitsagentur.de

#### Jobcenter KomBA-ABI

Kommunale Anstalt des öffentlichen Rechts  
für Beschäftigung und Arbeit des Landkreises  
Anhalt-Bitterfeld

Hauptsitz, OT Bitterfeld, Chemieparkstr. 7  
06749 Bitterfeld-Wolfen  
Telefon (Standort Bitterfeld) 03493 51 68 100  
Telefon (Standort Köthen/Anhalt): 03496 51 11 00  
Telefon (Standort Zerbst/Anhalt): 03923 61 35 100  
info@komba-abi.de  
www.komba-abi.de



---

## **Kammern und wirtschaftsnahe Organisationen**

### **Industrie- und Handelskammer Halle-Dessau Kontaktbüro Bitterfeld-Wolfen**

Andresenstr. 1a, Ortsteil Wolfen  
06766 Bitterfeld-Wolfen  
Telefon: 03493 3757 0  
www.halle.ihk.de

### **Handwerkskammer Halle (Saale)**

Allgemeine Beratung für Dessau-Roßlau,  
Anhalt-Bitterfeld, Salzlandkreis (ehemals Bernburg)  
Gräfestraße 24 , 06110 Halle (Saale)  
Telefon: 0345 2999 224  
info@hwkhalle.de  
www.hwkhalle.de

### **Kreishandwerkerschaft**

#### **Geschäftsführung Anhalt-Bitterfeld**

Bismarckstr. 26, 06749 Bitterfeld  
Telefon: 03493 222-82 oder 78  
info@khs-bitterfeld.de  
www.khs-bitterfeld.de

#### **Geschäftsstelle Zerbst**

Breite 20, 39261 Zerbst  
Telefon: 03923 2552  
kh-zerbst@t-online.de

#### **Geschäftsstelle**

##### **Anhalt Bernburg-Köthen**

Karlsplatz 34, 06406 Bernburg (Saale)  
Telefon: 03471 642 333  
khs-anhalt-bbg-koet@gmx.de

---

## **Ehrenamt**

### **Freiwilligenagentur MehrWERT**

STEG Bitterfeld-Wolfen mbH/ biworegio e.V.  
Straße der Jugend 16, 06766 Bitterfeld-Wolfen  
Telefon: 03494 3689920 oder 03494 3689498  
fwa@engagiert-in-anhalt-bitterfeld.de  
www.engagiert-in-anhalt-bitterfeld.de

### **Netzwerkstelle für ehrenamtliches Engagement in der Flüchtlingshilfe im Landkreis Anhalt-Bitterfeld**

STEG Bitterfeld-Wolfen mbH/ biworegio e.V.  
Straße der Jugend 16, 06766 Bitterfeld-Wolfen  
Telefon: 03494 3689498  
www.engagiert-in-anhalt-bitterfeld.de

### **Initiative Willkommen in Köthen**

Martinskirche  
Leipziger Str. 36, 06366 Köthen (Anhalt)  
Telefon: 0176 663 370 23  
kontakt@willkommeninkoethen.de  
www.willkommen-in-koethen.de

### **Integrationslotsenprogramm des Landkreises Anhalt-Bitterfeld**

Amt für Ausländerangelegenheiten  
Telefon: 03496 60 1520  
auslaenderamt@anhalt-bitterfeld.de  
www.anhalt-bitterfeld.de

#### **Standort Köthen**

Am Flugplatz 1, 06366 Köthen (Anhalt)

#### **Standort Bitterfeld**

Röhrenstraße 33, 06749 Bitterfeld-Wolfen

### **Pa(c)kt's an e.V.**

FreiRAUM  
Familientreff Bitterfeld  
Kirchstraße 15, OT Bitterfeld  
06749 Bitterfeld-Wolfen  
Telefon: 03493 9298923  
packtsan@googlemail.com  
www.jugendclub83.org



# Burgenlandkreis

## Offene Türen und starke Strukturen

Der Burgenlandkreis grenzt als südlichster Landkreis Sachsen-Anhalts an Thüringen und Sachsen. Seine Wirtschaftsstruktur basiert auf Industrie, Mittelstand und Handwerk. Ein besonderer Schwerpunkt liegt auf dem Bereich Logistik.

### Integrationsarbeit im Burgenlandkreis: Migrationsagentur, Forum Ehrenamt, Regionaler Arbeitskreis

Eine Besonderheit im Burgenlandkreis ist die **Migrationsagentur (MiA)**. Initiiert durch die Landkreisverwaltung sind hier zentrale Akteure der Arbeitsmarktintegration an einem Ort vereint, um Zugewanderte ganzheitlich zu beraten und schnelle Lösungswege zu finden.

Die Türen der Migrationsagentur stehen sowohl Migrant/-innen als auch Akteuren der Arbeitsmarktintegration, z. B. Ehrenamtlichen, stets offen. Allen Interessenten wird vor Ort geholfen. In der Migrationsagentur sind Vertreter/-innen aus dem

- Jugendamt,
- Amt für Bildung, Kultur und Sport,
- Wirtschaftsamt,
- kommunalen Jobcenter,
- Kreissportbund Burgenlandkreis e.V.,
- Forum Ehrenamt und
- der Agentur für Arbeit Weißenfels

tätig. So können verschiedenste Anliegen an einem Ort in kürzester Zeit mit allen geklärt und auch Einzelfallentscheidungen schnell getroffen werden. Die Migrationsagentur ist geschaffen worden, um Verwaltungsabläufe zu vereinfachen und Prozesse inhaltlich zu verzahnen. Ihre Räumlichkeiten werden zudem als Ort für Beratungen, Vorträge oder Seminare aus dem Kontext Migration und Arbeitsmarkt genutzt.

Mit dem **Beruflichen Integrationszentrum für Ausbildung und Arbeit für Asylbewerber und Flüchtlinge** im Burgenlandkreis (IvAF BLK), der **KAUSA – Servicestelle Sachsen-Anhalt Süd** und lokalen Akteuren finden in der Migrationsagentur vierteljährliche Projektbesprechungen statt.

Mit einem in 2019 neu gestarteten Projekt des EU-Interreg-Programms **Arrival Regions** beginnt im Burgenlandkreis in Zusammenarbeit mit lokalen Netzwerkpartnern ein neues Modellvorhaben. Hierbei stehen die Integration junger Nicht-EU-Migrant/-innen in das soziale Leben sowie die Beschäftigung im ländlichen Raum im Fokus. Das Vorhaben zielt auch darauf ab, die einheimische Bevölkerung interkulturell zu sensibilisieren und den Migrant/-innen so den Zugang zum Arbeitsmarkt zu erleichtern.

Vom **Forum Ehrenamt** werden Beratungen zu ehrenamtlichen Tätigkeiten angeboten. Außerdem werden über die Landkreisverwaltung Integrationslots/-innen ausgebildet und regelmäßig geschult. Aktuell sind rund 100 ehrenamtlich tätige Integrationslots/-innen im Burgenlandkreis zu finden.

Das **Integrationsnetzwerk** wird koordiniert durch die Integrationskoordination des Landkreises. Alle Themen und Akteure, die in den Feldern Arbeit, Ausbildung und Migration wichtig sind, werden hier besprochen und einbezogen. Im **Regionalen Arbeitskreis (RAK)** finden unter Vorsitz des Landrates Expertenrunden und offene Austauschrunden zwischen Handwerkskammer, Industrie- und Handelskammer, Arbeitsagenturen, Jobcenter, Beruflichem Integrationszentrum für Ausbildung und Arbeit für Asylbewerber und Flüchtlinge im Burgenlandkreis (IvAF BLK) sowie der Integrationskoordination statt.





# AUSLÄNDISCHE BEVÖLKERUNG IM BURGENLANDKREIS

## EINWOHNER

Burgenlandkreis 181.968  
Naumburg (Saale) 32.755  
Weißenfels 40.874  
Zeitz 28.381

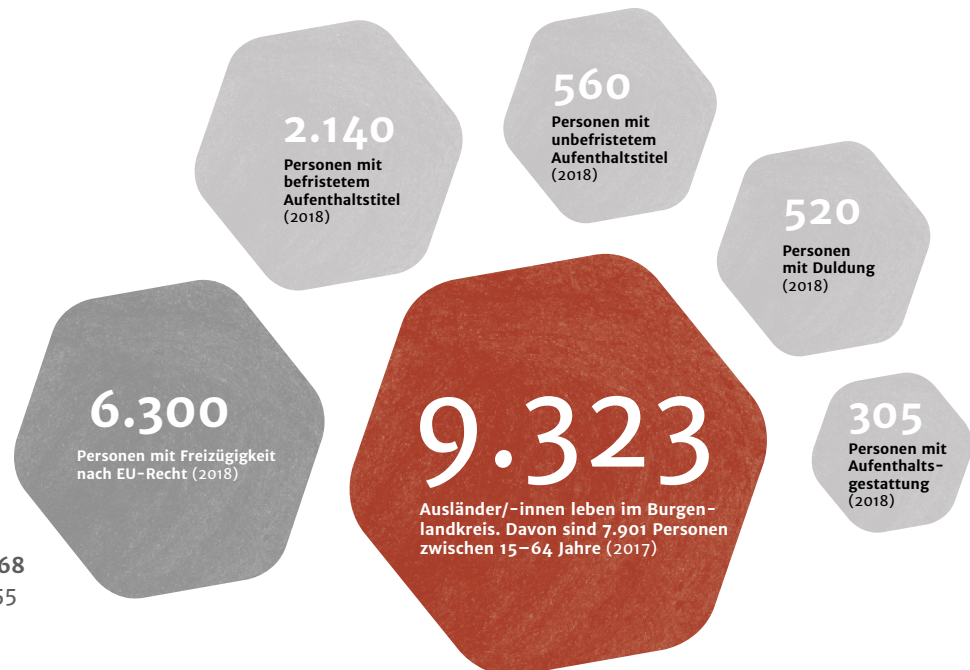

## ERWERBSTÄTIGE

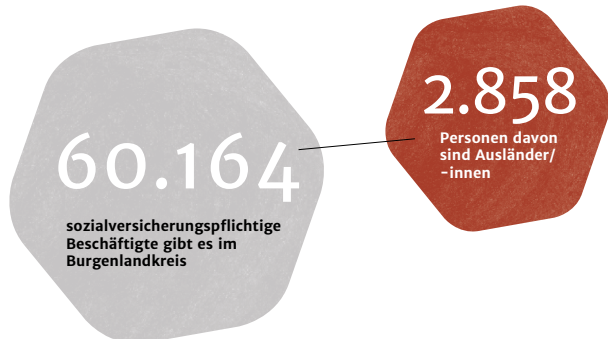

## ARBEITSLOSENBESTAND/-QUOTE

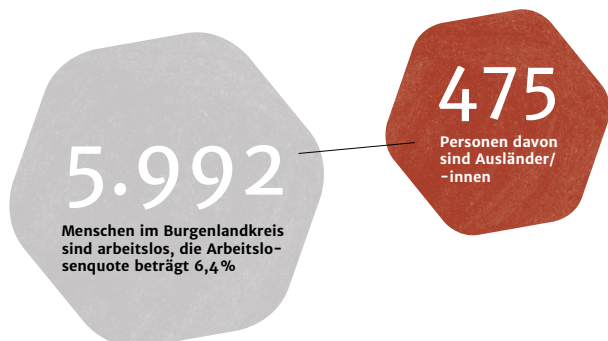

## DIE DREI GRÖSSTEN BRANCHEN (NACH BESCHÄFTIGTEN)

**7.805 → 13%**

Handel, Instandhaltung, Reparatur von Kfz

**5.404 → 9%**

Herstellung von überwiegend häuslich konsumierten Gütern

**5.313 → 8,8%**

Baugewerbe

## BETRIEBE

**4.602**

Betriebe mit sozialversicherungspflichtig Beschäftigten

*Quelle ausländische Bevölkerung* (Stichtag: 31.12.2017)  
[https://service.destatis.de/DE/karten/migration\\_integration\\_regionen.html#ANT\\_AI](https://service.destatis.de/DE/karten/migration_integration_regionen.html#ANT_AI)

*Quelle Aufenthalt* (Stichtag: 31.12.2018)  
[https://service.destatis.de/DE/karten/migration\\_integration\\_regionen.html#AZR\\_ANT\\_EUNIEDERL](https://service.destatis.de/DE/karten/migration_integration_regionen.html#AZR_ANT_EUNIEDERL)

*Quelle Einwohner* (Stichtag: 31.12.2017)  
<http://www.demografiemonitor.de/>

*Quelle Erwerbstätige* (Stichtag: 30.09.2018)  
*Quelle Arbeitslosenquote* (Stichtag: 30.04.2019)  
[https://statistik.arbeitsagentur.de/SiteGlobals/Forms/Rubrikensuche/Rubrikensuche\\_Form.html?nn=780818&year\\_month=201904&pageLocale=de&view=processForm&topicId=22410&regi](https://statistik.arbeitsagentur.de/SiteGlobals/Forms/Rubrikensuche/Rubrikensuche_Form.html?nn=780818&year_month=201904&pageLocale=de&view=processForm&topicId=22410&regi)

*Quelle Die drei größten Branchen (nach Beschäftigten)* (Stichtag: 30.09.2018)  
[https://statistik.arbeitsagentur.de/SiteGlobals/Forms/Rubrikensuche/Rubrikensuche\\_Form.html?nn=31966&year\\_month=201809&pageLocale=de&view=processForm&topicId=746728&regionInd=15](https://statistik.arbeitsagentur.de/SiteGlobals/Forms/Rubrikensuche/Rubrikensuche_Form.html?nn=31966&year_month=201809&pageLocale=de&view=processForm&topicId=746728&regionInd=15)

*Quelle Betriebe* (Stichtag: 30.06.2018)  
[https://statistik.arbeitsagentur.de/nn\\_280978/SiteGlobals/Forms/Rubrikensuche/Rubrikensuche\\_Form.html?view=processForm&resourceId=210368&input\\_=&pageLocale=de&topicId=746744&year\\_month=201812&year\\_month.GROUP=1&search=Suchen](https://statistik.arbeitsagentur.de/nn_280978/SiteGlobals/Forms/Rubrikensuche/Rubrikensuche_Form.html?view=processForm&resourceId=210368&input_=&pageLocale=de&topicId=746744&year_month=201812&year_month.GROUP=1&search=Suchen)



# Burgenlandkreis

## Kontaktadressen / Netzwerke

### Zentrale Ansprechstelle

#### Migrationsagentur Burgenlandkreis Integrationskoordination

Schönburger Straße 41, 06618 Naumburg (Saale)

Telefon: 03445 73 2443

migrationsagentur@blk.de

www.burgenlandkreis.de

### Landkreisverwaltung

#### Landratsamt Burgenlandkreis

Schönburger Str. 41, 06618 Naumburg (Saale)

Telefon: 03445 73 0

burgenlandkreis@blk.de, www.burgenlandkreis.de

Auf der Homepage des Burgenlandkreises  
finden Sie auch Informationen zur Migrationsagentur des  
Burgenlandkreises sowie zur Integrationskoordination.

### Arbeitsverwaltung/Jobcenter

#### Agentur für Arbeit Naumburg

Bahnhofstraße 48, 06618 Naumburg (Saale)

www.arbeitsagentur.de

#### Agentur für Arbeit Weißenfels

Promenade 19, 06667 Weißenfels

www.arbeitsagentur.de

#### Agentur für Arbeit Zeitz

Weißenfeler Str. 26a, 06712 Zeitz

www.arbeitsagentur.de

#### Jobcenter Burgenlandkreis

info@jc-blk.de

www.jobcenter-blk.de

#### Jobcenter Naumburg

Hallesche Straße 60, 06618 Naumburg (Saale)

Telefon : 03445 7102 499

nmb-hs@jc-blk.de

#### Jobcenter Weißenfels

Weg nach der Marienmühle 10, 06667 Weißenfels

Telefon: 03443 3394 499

wsf-wndm@jc-blk.de

#### Jobcenter Zeitz

Friedensstraße 80, 06712 Zeitz

Telefon: 03441 2290 499

zz-fs@jc-blk.de

#### Migrationsagentur/ Jobcenter Burgenlandkreis

(Team des Jobcenters für spezielle Betreuung  
für 8 Herkunftsländer)

Telefon: 03445 73 2443

migrationsagentur@blk.de

www.burgenlandkreis.de



---

## **Kammern und wirtschaftsnahe Organisationen**

### **Industrie- und Handelskammer (Halle-Dessau)**

Der Burgenlandkreis gehört zum Bezirk der Industrie- und Handelskammer Halle-Dessau  
[www.halle.ihk.de](http://www.halle.ihk.de)

### **Kontaktbüro Naumburg**

Schönburger Straße 41, Haus 2, Zimmer 2.010  
06618 Naumburg (Saale)  
Telefon: 03443 4325 0

### **Geschäftsstelle Weißenfels**

Markt 6, 06667 Weißenfels  
Telefon: 03443 4325 0

### **Handwerkskammer Halle (Saale)**

Der Burgenlandkreis gehört zum Kammergebiet der Handwerkskammer Halle (Saale)  
[www.hwkhalle.de](http://www.hwkhalle.de)

Es werden Beratungstage im Burgenlandkreis in Naumburg, Weißenfels und Zeitz angeboten:  
Gräferstraße 24, 06110 Halle (Saale)  
Telefon: 0345 29990  
[info@hwkhalle.de](mailto:info@hwkhalle.de)  
[www.hwkhalle.de](http://www.hwkhalle.de)

Es werden Beratungstage im Burgenlandkreis in Naumburg, Weißenfels und Zeitz angeboten.

---

## **Ehrenamt**

### **Forum Ehrenamt**

im ev. Kirchenkreis Naumburg – Zeitz  
Haus der Kirche  
Domplatz 8, 06618 Naumburg (Saale)  
Telefon: 03445 65 99 55  
[info@forum-ehrenamt.net](mailto:info@forum-ehrenamt.net)  
[www.forum-ehrenamt.net](http://www.forum-ehrenamt.net)

### **Integrationslotsen des Burgenlandkreises**

Landkreis Burgenlandkreis  
Schönburger Straße 41, 06618 Naumburg (Saale)  
Telefon: 03445 73 1682  
[www.integration-burgenlandkreis.de](http://www.integration-burgenlandkreis.de)

### **Coaches des Netzwerkes IvAF**

Wirtschaftsamt Burgenlandkreis  
Schönburger Straße 41, 06618 Naumburg (Saale)  
Telefon: 03445 73 24 21  
[www.ivaf-blk.de](http://www.ivaf-blk.de)

---

## **Netzwerke im Bereich Migration und Arbeitsmarkt**

### **Integrationsnetzwerk des Burgenlandkreis**

Landkreis Burgenlandkreis  
Schönburger Straße 41, 06618 Naumburg (Saale)  
Telefon: 03445 73 2443  
[migrationsagentur@blk.de](mailto:migrationsagentur@blk.de)  
[www.integration-burgenlandkreis.de](http://www.integration-burgenlandkreis.de)

### **Regionale Arbeitskreis - Arbeitsmarktpolitik (RAK - AM)**

Koordination arbeitsmarktpolitische Programme  
Burgenlandkreis  
Postfach 1151, 06601 Naumburg (Saale)  
Telefon: 03445 73 2141  
[www.burgenlandkreis.de](http://www.burgenlandkreis.de)



# Stadt Halle (Saale) – Engagement auf allen Ebenen

Halle (Saale) ist mit der Martin-Luther-Universität, der Kunsthochschule Burg Giebichenstein und der Evangelischen Hochschule für Kirchenmusik eine beliebte Universitätsstadt. Neben Magdeburg ist sie die einwohnerstärkste Stadt in Sachsen-Anhalt.

## Starke Steuerung, starkes Netzwerk

Der Steuerungs- und Koordinierungskreis ist das zentrale Organ des **Netzwerkes für Migration und Integration**. Das Netzwerk bildet eine starke Plattform für die regionale Willkommenskultur und wird von der **Beauftragten für Migration und Integration** geleitet. Das große Engagement der Beauftragten für Migration und Integration in der Steuerung des Netzwerkes führt zu koordinierten Strategien und somit einer schnellen Umsetzung von Integrationsmaßnahmen. Die Gremien, Fach- und Arbeitskreise des Netzwerkes tagen vierteljährlich und sind für alle Interessierten geöffnet. Im Netzwerk arbeiten etwa 240 Personen aus 95 Institutionen in Fachgruppen mit den Schwerpunkten Arbeit, Sprache, gesellschaftliches Leben und Ehrenamt zusammen. Als besonderes Beispiel einer proaktiven Integrationspolitik nennt Petra Schneutzer, die Beauftragte für Migration und Integration der Stadt Halle (Saale), die **Willkommensmappe für Flüchtlinge**: „Besonders um die Flüchtlinge in unserer Stadt beim Zugang zum Arbeitsmarkt zu unterstützen und ihnen damit bei der erfolgreichen Integration in unsere Gesellschaft zu helfen, hat die Stadt Halle (Saale) gemeinsam mit der Agentur für Arbeit Halle und dem Jobcenter Halle (Saale) eine Willkommensmappe mit den wichtigsten Informationen und Angeboten zusammengestellt. Diese Mappe wird an Flüchtlinge überreicht, wenn sie in der Ausländerbehörde einen Antrag für einen Aufenthaltstitel stellen.“

## Großes Engagement durch Vereine

Das **Landesnetzwerk Migrant\*innenorganisationen Sachsen-Anhalt (LAMSA) e.V.** ist überregional in Sachsen-Anhalt tätig. In Halle (Saale) arbeitet LAMSA im Bereich Arbeitsmarkt/ Ausbildungsmarkt in enger Kooperation mit örtlich ansässigen Akteuren zusam-

men und ist auch in den Fachgruppen des Netzwerkes für Migration und Integration der Stadt Halle (Saale) vertreten.

Der **Verband der Migrant\*innenorganisationen Halle (Saale) (VeMo) e.V.** versteht sich mit seinen vielfältigen Projekten, wie etwa dem **House of Resources** und dem **Sprachbegleiter\*innenpool**, als Anlaufstelle für alle in Halle (Saale) ansässigen Organisationen im Kontext von Migration und Arbeitsmarkt. **VeMo** vertritt die Anliegen von Migrant\*innen auf kommunaler Ebene und schafft eine Verbindung zu Organisationen auf Landesebene.

Die **Freiwilligen-Agentur Halle-Saalkreis e.V.** koordiniert Ehrenamtliche und initiiert Projekte wie „Willkommen in Halle – ehrenamtliche Lotsen und Paten für Geflüchtete“. Auf der Homepage [www.willkommen-in-halle.de](http://www.willkommen-in-halle.de) finden sich Informationen zu den verschiedenen Aktivitäten, Materialien und Links für Ehrenamtliche und Geflüchtete. In Halle ansässig ist außerdem die Landesarbeitsgemeinschaft der Freiwilligenagenturen Sachsen-Anhalt e.V.

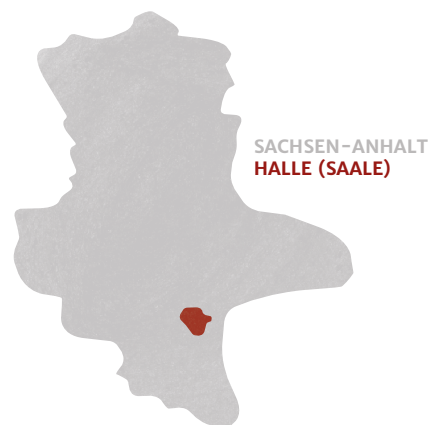



## AUSLÄNDISCHE BEVÖLKERUNG IN HALLE (SAALE)



### ERWERBSTÄTIGE

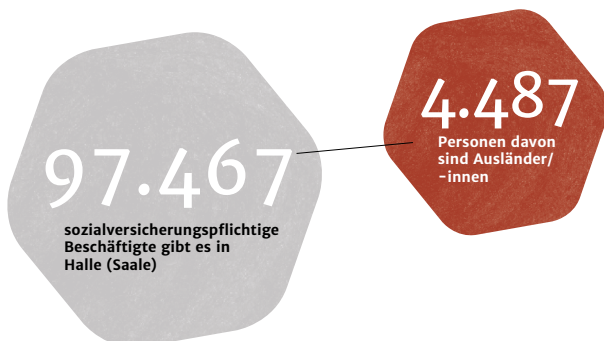

### ARBEITSLOSENBESTAND/-QUOTE

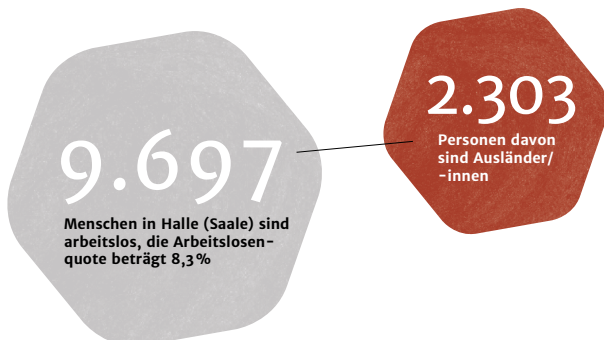

### DIE DREI GRÖSSTEN BRANCHEN (NACH BESCHÄFTIGTEN)

**12.637 → 13 %**

Gesundheitswesen

**9.226 → 9,5 %**

sonstige wirtschaftliche Dienstleistungen  
(ohne Arbeitnehmerüberlassung)

**9.261 → 9,5 %**

Handel, Instandhaltung, Reparatur von Kfz

### BETRIEBE

**5.347**

Betriebe mit sozialversicherungspflichtig Beschäftigten

*Quelle ausländische Bevölkerung* (Stichtag: 31.12.2017)  
[https://service.destatis.de/DE/karten/migration\\_integration\\_regionen.html#ANT\\_AI](https://service.destatis.de/DE/karten/migration_integration_regionen.html#ANT_AI)

*Quelle Aufenthalt* (Stichtag: 31.12.2018)  
[https://service.destatis.de/DE/karten/migration\\_integration\\_regionen.html#AZR\\_ANT\\_EUNIEDERL](https://service.destatis.de/DE/karten/migration_integration_regionen.html#AZR_ANT_EUNIEDERL)

*Quelle Einwohner* (Stichtag: 31.12.2017)  
<http://www.demografiemonitor.de/>

*Quelle Erwerbstätige* (Stichtag: 30.9.2018)  
*Quelle Arbeitslosenquote* (Stichtag: 30.9.2018)  
[https://statistik.arbeitsagentur.de/SiteGlobals/Forms/Rubrikensuche/Rubrikensuche\\_Form.html?nn=780818&year\\_month=201904&pageLocale=de&view=processForm&topicId=22410&regionInd=15](https://statistik.arbeitsagentur.de/SiteGlobals/Forms/Rubrikensuche/Rubrikensuche_Form.html?nn=780818&year_month=201904&pageLocale=de&view=processForm&topicId=22410&regionInd=15)

*Quelle Die drei größten Branchen (nach Beschäftigten)* (Stichtag: 30.09.2018)  
[https://statistik.arbeitsagentur.de/SiteGlobals/Forms/Rubrikensuche/Rubrikensuche\\_Form.html?nn=31966&year\\_month=201809&pageLocale=de&view=processForm&topicId=746728&regionInd=15](https://statistik.arbeitsagentur.de/SiteGlobals/Forms/Rubrikensuche/Rubrikensuche_Form.html?nn=31966&year_month=201809&pageLocale=de&view=processForm&topicId=746728&regionInd=15)

*Quelle Betriebe* (Stichtag: 30.06.2018)  
[https://statistik.arbeitsagentur.de/nm\\_280978/SiteGlobals/Forms/Rubrikensuche/Rubrikensuche\\_Form.html?view=process-Form&resourceId=210368&input\\_=&pageLocale=de&topicId=746744&year\\_month=201812&year\\_month.GROUP=1&search=Suchen](https://statistik.arbeitsagentur.de/nm_280978/SiteGlobals/Forms/Rubrikensuche/Rubrikensuche_Form.html?view=process-Form&resourceId=210368&input_=&pageLocale=de&topicId=746744&year_month=201812&year_month.GROUP=1&search=Suchen)



# Halle (Saale)

## Kontaktadressen / Netzwerke

### Zentrale Ansprechstelle

#### Beauftragte für Migration und Integration

Stadt Halle (Saale)  
Marktplatz 1, 06108 Halle (Saale)  
integrationsbeauftragte@halle.de  
www.halle.de

### Hochschulstandorte

#### Martin-Luther-Universität Halle-Wittenberg

Universitätsplatz 10, 06108 Halle (Saale)  
www.uni-halle.de  
**Studierendenzahl: 20.662**  
(Wintersemester 2018/19)  
**ausländische Studierendenzahl: 1.875**  
(Wintersemester 2018/19)  
*Quelle: Auskunft durch die Martin-Luther-Universität Halle-Wittenberg*

#### International Office

Telefon: 0345 5521589  
info@international.uni-halle.de  
[https://www.international.uni-halle.de/international\\_office/](https://www.international.uni-halle.de/international_office/)

#### Burg Giebichenstein Kunsthochschule

Neuwerk 7, 06108 Halle (Saale)  
www.burg-halle.de  
**Studierendenzahl: 1.112**  
(Wintersemester 2018/19)  
**ausländische Studierendenzahl: 167**  
(Wintersemester 2018/19)  
*Quelle: Auskunft durch die Burg Giebichenstein Kunsthochschule Halle*

#### International Office / Akademisches Auslandsamt

Telefon: 0345 7751555  
international@burg-halle.de  
<https://www.burg-halle.de/hochschule/studium/international-office/>

#### Evangelische Hochschule für Kirchenmusik Halle an der Saale

Kleine Ulrichstraße 35, 06108 Halle (Saale)  
www.ehk-halle.de  
**Studierendenzahl: 56**  
(Wintersemester 2018/19)  
**ausländische Studierendenzahl: 8**  
(Wintersemester 2018/19)  
*Quelle: Auskunft durch Evangelische Hochschule für Kirchenmusik Halle an der Saale*

### Stadtverwaltung

#### Stadt Halle (Saale)

Marktplatz 1, 06108 Halle (Saale)  
www.halle.de  
Auf der Homepage der Stadt Halle finden Sie Informationen u. a. zum Thema Migration: Ansprechpersonen wie die Beauftragte für Migration und Integration und die Integrationskoordination, Integrationsnetzwerk, das Dienstleistungszentrum Migration und Integration, Informationen für Geflüchtete und Ehrenamt. Für Flüchtlinge stellt die Stadt eine Willkommensmappe zur Verfügung, welche auf der Seite heruntergeladen werden kann.

#### Dienstleistungszentrum Migration und Integration (DLZMI)

www.halle.de

#### Koordinator für Migration und Integration

willkommen@halle.de  
Mehr Informationen finden Sie auf der Homepage der Stadt Halle: [www.halle.de](http://www.halle.de)

### Arbeitsverwaltung/Jobcenter

#### Agentur für Arbeit Halle

Schopenhauerstr. 2, 06114 Halle (Saale)  
www.arbeitsagentur.de

#### Jobcenter Halle (Saale)

Neustädter Passage 6, 06122 Halle (Saale)  
www.jobcenter-hallesaale.de

### Kammern und wirtschaftsnahe Organisationen

#### Industrie- und Handelskammer Halle-Dessau

Franckestraße 5, 06110 Halle (Saale)  
Tel 0345 21 26 0  
info@halle.ihk.de  
www.halle.ihk.de

#### Handwerkskammer Halle (Saale)

Gräfestraße 24, 06110 Halle (Saale)  
Tel. 0345 29990  
info@hwkhalle.de  
www.hwkhalle.de

---

## **Migranten/-innen-Organisationen**

### **Landesnetzwerk Migrantenorganisationen Sachsen-Anhalt e.V. (LAMSA)**

Bernburger Straße 25a, 06108 Halle (Saale)  
Telefon: 0345 171 94 051  
info@lamsa.de  
www.lamsa.de

### **Verband der Migrantenorganisationen Halle (Saale) (VeMo) e.V.**

Hackebornstraße 2, 06108 Halle (Saale)  
Telefon: 0176 24803953  
vemo.halle@gmail.com  
www.vemo-halle.de

### **Sprachbegleiter\*innenpool des Verbandes der Migrantenorganisationen Halle (Saale) (VeMo) e.V.**

sprachbegleiterinnenpool@vemo-halle.de  
www.halle.de

---

## **Ehrenamt**

### **Koordinierungsstelle „Engagiert für Integration“ der Freiwilligen-Agentur Halle-Saalkreis e.V.**

Leipziger Str. 82, 06108 Halle (Saale)  
Telefon: 0345 200 28 10  
kontakt@koordinierungsstelle-halle.de  
www.freiwilligen-agentur.de

### **Projekt „Willkommen in Halle – ehrenamtliche Lotsen und Paten für Geflüchtete“ der Freiwilligen-Agentur Halle-Saalkreis e.V.**

Waisenhausring 1b, 06108 Halle (Saale)  
Telefon: 0345 213 882 82  
halle@freiwilligen-agentur.de  
www.freiwilligen-agentur.de

### **Landesarbeitsgemeinschaft der Freiwilligenagenturen Sachsen-Anhalt e.V.**

Rathausstraße 13, 06108 Halle (Saale)  
Telefon: 0345 22604440  
www.lagfa-lsa.de

---

## **Netzwerke im Bereich Migration und Arbeitsmarkt**

### **Netzwerk für Migration und Integration**

Stadt Halle  
Beauftragte für Migration und Integration  
Marktplatz 1, 06108 Halle (Saale)  
Telefon: 0345 221 4023  
integrationsbeauftragte@halle.de  
www.halle.de

### **Begegnungszentrum der Jugendwerkstatt „Frohe Zukunft“**

Große Steinstr. 75, 06108 Halle (Saale)  
Telefon: 0345 22580204  
info@jw-frohe-zukunft.de  
www.jw-frohe-zukunft.de

---

## **Wegweiser und Information zur Erstorientierung**

### **Willkommensmappe für Flüchtlinge in Halle (Saale)**

www.halle.de





## Der Harz – Vielfältig engagiert – mobil durchs Land



Lotsin Uiffinger mit Familie

16

Der Landkreis Harz ist der bevölkerungsreichste Landkreis in Sachsen-Anhalt. Die wichtigsten Orte sind Halberstadt als Tor zum Harz, Wernigerode und Quedlinburg.

### Netzwerke im Harz

Das Netzwerk **Integration im Landkreis Harz**, angesiedelt in und getragen von der **Koordinierungsstelle für Migration und Ehrenamt**, ist die erste Anlaufstelle zum Thema Arbeitsmarktintegration. Unter der Schirmherrschaft des Landrates werden hier aktuell 33 ehrenamtlich tätige Integrationslots/-innen gefördert. Innerhalb des Netzwerkes gibt es verschiedenste Arbeitsgruppen mit speziellen Handlungsfeldern, deren Ergebnisse regelmäßig auf Netzwerktagungen präsentiert werden. Ein Ergebnis ist der **Wegweiser für ehrenamtliche Integrationslotsen**. Dieser enthält thematische Informationsblätter mit den wichtigsten lokalen Anlauf- und Beratungsstellen sowie Erstbetreuungs- und Integrationsangebote für neu zugezogene Migrant/-innen und ist an den bevölkerungsreichsten Orten im Landkreis erhältlich.

Vielfältige Ehrenamtsinitiativen stehen Migrant/-innen bei der beruflichen Integration zur Seite: neben der vorgenannten Koordinierungsstelle für Migration und Ehrenamt, die **Freiwilligen-Agentur Nordharzregion** mit Büros in Wernigerode, Halberstadt und

Quedlinburg, die **Ehrenamtskoordination der Flüchtlingshilfe der Caritas**, die **Flüchtlingshilfe Thale des Sozialzentrum Bode e.V.** und das **Café International** der evangelische Kirchengemeinde St. Johannis Wernigerode.

„Ehrenamt und Hauptamt arbeiten hier für und mit Zugewanderten auf Augenhöhe und mit großer gegenseitiger Wertschätzung“, so Michael Reichel, der Koordinator für Migration und Ehrenamt, zu der engen Zusammenarbeit aller Engagierten im Bereich Migration und Arbeitsmarkt im Landkreis.

### Integratives Sozialmobil

Das **Integrative Sozialmobil** ist eine Anlaufstelle für Fragen, Anregungen und Probleme. Das Angebot, das an verschiedenen Lokalitäten verfügbar ist, richtet sich an alle Bürger/-innen sowie Ehrenamtliche und Akteure, die im Bereich Migration tätig sind. Als Kooperationsprojekt zwischen dem Landkreis Harz und dem **Sozialzentrum Bode e.V.** wird der innovative Beratungsansatz speziell für den ländlichen Raum getestet. Gefördert wird das **Integrative Sozialmobil** durch die Robert-Bosch-Stiftung im Programm „Land.Zuhause.Zukunft.“.

Das Sozialmobil rundet die vielf gestaltigen Angebote zum Thema Migration und Arbeitsmarkt im Landkreis Harz ab.



# AUSLÄNDISCHE BEVÖLKERUNG IM LANDKREIS HARZ

## EINWOHNER

Harz 216.299  
Halberstadt (Kreisstadt) 40.871  
Wernigerode 32.837  
Quedlinburg 24.216

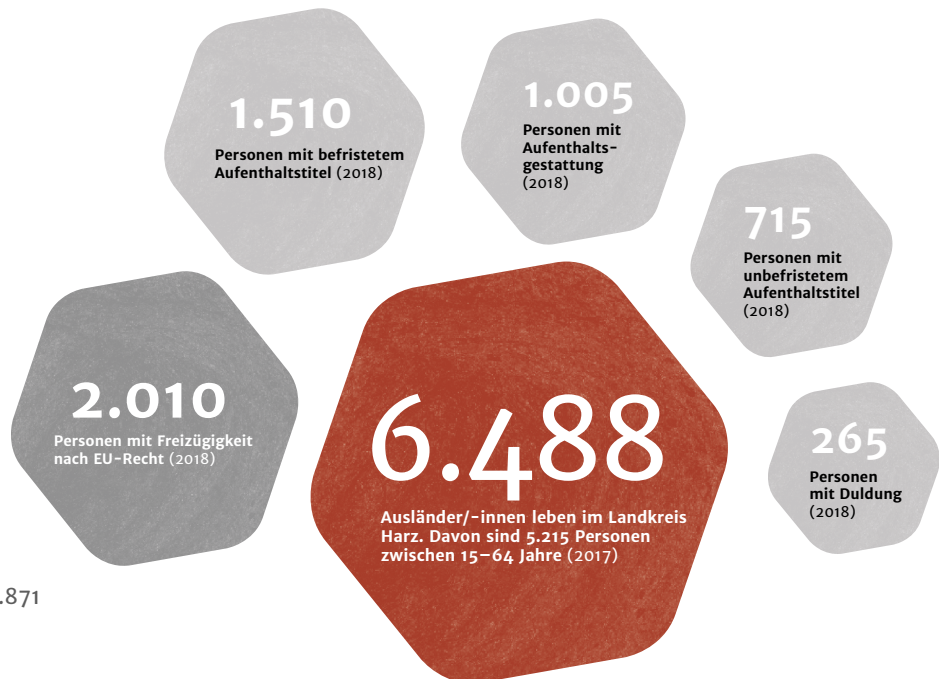

## ERWERBSTÄTIGE

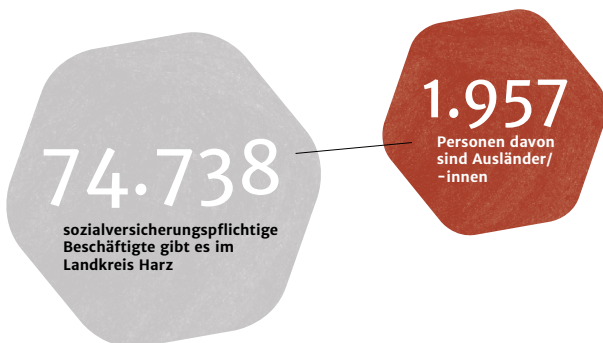

## ARBEITSLOSENBESTAND/-QUOTE

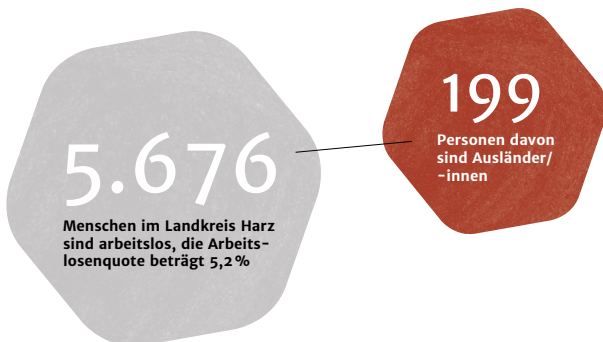

## DIE DREI GRÖSSTEN BRANCHEN (NACH BESCHÄFTIGTEN)

**11.313 → 15,1 %**  
Metall- und Elektroindustrie sowie Stahlindustrie

**8.764 → 11,7 %**  
Handel, Instandhaltung, Reparatur von Kfz

**8.095 → 10,8 %**  
Heime und Sozialwesen

## BETRIEBE

**5.755**  
Betriebe mit sozialversicherungspflichtig Beschäftigten

*Quelle ausländische Bevölkerung* (Stichtag: 31.12.2017)  
[https://service.destatis.de/DE/karten/migration/integration\\_regionen.html#ANT\\_AI](https://service.destatis.de/DE/karten/migration/integration_regionen.html#ANT_AI)

*Quelle Aufenthalt* (Stichtag: 31.12.2018)  
[https://service.destatis.de/DE/karten/migration/integration\\_regionen.html#AZR\\_ANT\\_EUNIEDERL](https://service.destatis.de/DE/karten/migration/integration_regionen.html#AZR_ANT_EUNIEDERL)

*Quelle Einwohner* (Stichtag: 31.12.2017)  
<http://www.demografiemonitor.de/>

*Quelle Erwerbstätige* (Stichtag 30.09.2018)  
[https://statistik.arbeitsagentur.de/SiteGlobals/Forms/Rubrikensuche/Rubrikensuche\\_Form.html?nn=780818&year\\_month=201904&pageLocale=de&view=processForm&topicId=22410&regionInd=15](https://statistik.arbeitsagentur.de/SiteGlobals/Forms/Rubrikensuche/Rubrikensuche_Form.html?nn=780818&year_month=201904&pageLocale=de&view=processForm&topicId=22410&regionInd=15)

*Quelle Arbeitslosenquote* (Stichtag: 30.04.2019)  
[https://statistik.arbeitsagentur.de/SiteGlobals/Forms/Rubrikensuche/Rubrikensuche\\_Form.html?nn=780818&year\\_month=201904&pageLocale=de&view=processForm&topicId=22410&regionInd=15](https://statistik.arbeitsagentur.de/SiteGlobals/Forms/Rubrikensuche/Rubrikensuche_Form.html?nn=780818&year_month=201904&pageLocale=de&view=processForm&topicId=22410&regionInd=15)

*Quelle Die drei größten Branchen (nach Beschäftigten)* (30.09.2018)  
[https://statistik.arbeitsagentur.de/SiteGlobals/Forms/Rubrikensuche/Rubrikensuche\\_Form.html?nn=31966&year\\_month=201809&pageLocale=de&view=processForm&topicId=746728&regionInd=15](https://statistik.arbeitsagentur.de/SiteGlobals/Forms/Rubrikensuche/Rubrikensuche_Form.html?nn=31966&year_month=201809&pageLocale=de&view=processForm&topicId=746728&regionInd=15)

*Quelle Betriebe* (Stichtag: 30.06.2018)  
[https://statistik.arbeitsagentur.de/nn\\_280978/SiteGlobals/Forms/Rubrikensuche/Rubrikensuche\\_Form.html?view=processForm&resourceId=210368&input\\_=&pageLocale=de&topicId=746744&year\\_month=201812&year\\_month.GROUP=1&search=Suchen](https://statistik.arbeitsagentur.de/nn_280978/SiteGlobals/Forms/Rubrikensuche/Rubrikensuche_Form.html?view=processForm&resourceId=210368&input_=&pageLocale=de&topicId=746744&year_month=201812&year_month.GROUP=1&search=Suchen)



# Landkreis Harz

## Kontaktadressen / Netzwerke

### Zentrale Ansprechstelle

**Koordinierungsstelle für Migration und Ehrenamt im Landkreis Harz**

#### Standort Halberstadt

Landkreis Harz  
Koordinierungsstelle für Migration und Ehrenamt  
Friedrich-Ebert-Straße 42, 38820 Halberstadt

#### Standort Quedlinburg

Schillerstraße 3-4, 06484 Quedlinburg  
Telefon: 03946/977426  
koordinierungsstelle@kreis-hz.de  
www.kreis-hz.de

### Hochschulstandorte

#### Hochschule Harz

www.hs-harz.de

#### Standort Wernigerode

Friedrichstraße 57-59, 38855 Wernigerode  
Telefon: 03943 659 0

#### Standort Halberstadt

Domplatz 16, 38820 Halberstadt  
Telefon: 03943 659 400

**Studierendenzahl: 3.110**  
(Wintersemester 2018/19)

**Anzahl ausländischer Studierender: 143**  
(Wintersemester 2018/19)

Quelle: Auskunft durch die Hochschule Harz

#### International Office

Telefon: 03943 659 150  
www.hs-harz.de

#### Projekte der Hochschule

Theorie und Praxis des integrierten  
Flüchtlingsmanagements im transnationalen Vergleich  
IntegrIF II (Forschungsprojekt)

### Landkreisverwaltung

#### Landkreis Harz

Friedrich-Ebert-Str. 42, 38820 Halberstadt  
Telefon: 03941 5970 0  
info@kreis-hz.de  
www.kreis-hz.de

### Arbeitsverwaltung/Jobcenter

#### Agentur für Arbeit Halberstadt

Schwanebecker Str. 14, 3820 Halberstadt  
www.arbeitsagentur.de

#### Agentur für Arbeit Wernigerode

Rudolf-Breitscheid-Str. 19, 38855 Wernigerode  
www.arbeitsagentur.de

#### Agentur für Arbeit Quedlinburg

Magdeburger Str. 13, 06484 Quedlinburg  
www.arbeitsagentur.de

#### KoBa Harz – Das kommunale Jobcenter im Landkreis Harz

Kommunale Beschäftigungsagentur  
Rudolf-Breitscheid-Str. 10, 38855 Wernigerode  
Telefon: 03943 583000  
www.chancen-schaffen-im-harz.de



---

## **Kammern und wirtschaftsnahe Organisationen**

### **Industrie- und Handelskammer Magdeburg Geschäftsstelle Wernigerode**

Schöne Ecke 10 c, 38855 Wernigerode  
www.magdeburg.ihk.de

### **Handwerkskammer Magdeburg**

Gareisstraße 10, 39106 Magdeburg  
www.hwk-magdeburg.de

### **Kreishandwerkerschaft Wernigerode**

Teichdamm 6, 38855 Wernigerode  
www.handwerk-wernigerode.de

---

## **Ehrenamt**

### **Integrationslotsen des Landkreises Harz**

Landkreis Harz  
Koordinierungsstelle für Migration und Ehrenamt  
Friedrich-Ebert-Straße 42, 38820 Halberstadt  
Telefon: 03946 977 426  
koordinierungsstelle@kreis-hz.de  
www.kreis-hz.de

### **Freiwilligen-Agentur Nordharzregion**

#### **Kontaktbüro Halberstadt**

Johannesbrunnen 9 - 10, 38820 Halberstadt  
Telefon: 03941 6963 23

#### **Kontaktbüro Quedlinburg**

Carl-Ritter-Str. 16  
06484 Quedlinburg  
Telefon: 03946 907395

#### **Kontaktbüro Wernigerode**

Hilde-Coppi-Str. 2, 38855 Wernigerode  
Telefon: 03943 265050  
info@diakonie-halberstadt.de  
www.diakonie-halberstadt.de

### **Ehrenamtskoordination der Flüchtlingshilfe der Caritas**

Caritas Halberstadt  
Gröperstraße 33, 38820 Halberstadt  
Telefon: 03941 5885900  
ehrenamt@caritas-halberstadt.de  
www.caritas-magdeburg.de

### **Flüchtlingshilfe Thale**

Sozialzentrum Bode e.V.  
Migrationshilfe  
Karl-Marx-Straße 3, 06502 Thale  
Telefon: 03947 77920  
mail@sozialzentrum-bode.de  
www.sozialzentrum-bode.de

### **Café International**

Evangelische Kirchengemeinde St. Johannis Wernigerode  
Pfarrstraße 22, 38855 Wernigerode  
Telefon: 03941 57 17 38  
www.kirchenkreis-halberstadt.de

---

## **Netzwerke im Bereich Migration und Arbeitsmarkt**

### **Netzwerk Integration im Landkreis Harz**

Landkreis Harz  
Koordinierungsstelle für Migration und Ehrenamt  
Friedrich-Ebert-Straße 42, 38820 Halberstadt  
Telefon: 03946 977 426  
koordinierungsstelle@kreis-hz.de  
www.kreis-hz.de



# Stadt Magdeburg – viele Akteure, starke Vernetzung



Finden und Binden von ausländischen Fachkräften, Magdeburg

20

Die Landeshauptstadt Sachsen-Anhalts steht in den kommenden Jahren vor einem weiteren Zuzug an Personen mit Migrationshintergrund – sie ist durch ihr vergleichsweise großes Angebot von Integrationsmaßnahmen bereits hierauf vorbereitet.

## Integrieren im Netzwerk: ein Zusammenwirken vieler Akteure

Das **Magdeburger Netzwerk für Integrations- und Ausländerarbeit** steht für eine partnerschaftliche Zusammenarbeit verschiedenster Akteure. In den drei **Arbeitsgruppen Sprache, Arbeit und Ausbildung sowie (Inter-)Kultur und Soziales** sollen die Rahmenbedingungen für die Integration von Zugewanderten verbessert werden. Viermal im Jahr trifft sich die **AG Ausbildung und Arbeit**. Über die Integrationskoordination der Stadt können sich Interessierte am Netzwerk beteiligen.

Koordiniert über das Wirtschaftsdezernat treffen sich Vertreter/-innen der Stadt mit Kammern, Arbeitsverwaltungen und Bildungskoordinator/-innen, um gemeinsam Maßnahmen wie Kontaktbörsen zwischen Unternehmen und Menschen mit Migrationshintergrund durchzuführen.

Die zusammen mit Akteuren aus der Arbeitsmarktintegration entwickelten [Prozessketten zu Ausbildung](#)

[und Arbeit](#) sind online auf der Homepage verfügbar und werden permanent aktualisiert.

## Ehrenamt

Die **Freiwilligenagentur Magdeburg** vermittelt konkrete Unterstützungsangebote für Migrant/-innen sowie Beratungen und Sprachkurse. In Kooperation mit anderen Stellen wurde der auch online abrufbare mehrsprachige **Migrationswegweiser Magdeburg** erstellt.

Die **Integrationslotsen** der Stadt, unter denen sich auch Engagierte mit eigener Fluchterfahrung finden, unterstützen Geflüchtete bei der Erstorientierung.

In Magdeburg gibt es **Willkommens- bzw. Integrationsbündnisse** in verschiedenen Regionen der Stadt, koordiniert von Vereinen, Gemeinden oder vom Stadtteilmanagement.

## Besondere Organisationen für Migrant/-innen

Die **Auslandsgesellschaft Sachsen-Anhalt e.V. (AGSA)** führt in enger Kooperation mit der Stadt verschiedene Aktivitäten durch. So organisiert die AGSA die jährlich stattfindende landesweite Europawoche und die Interkulturelle Woche der Stadt Magdeburg.

Auch das **Landesnetzwerk Migrantenorganisationen in Sachsen-Anhalt e.V. (LAMSA)** engagiert sich in Magdeburg zur Arbeitsmarktintegration von Zugewanderten.

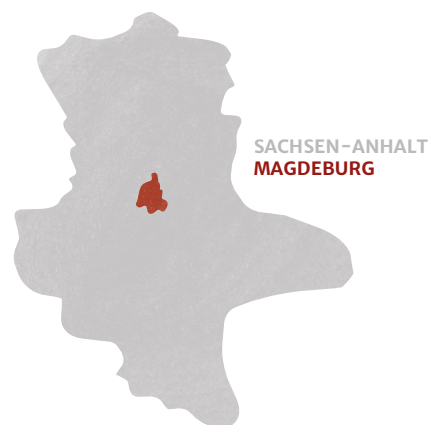

# AUSLÄNDISCHE BEVÖLKERUNG IN MAGDEBURG

## EINWOHNER

Magdeburg 238.478

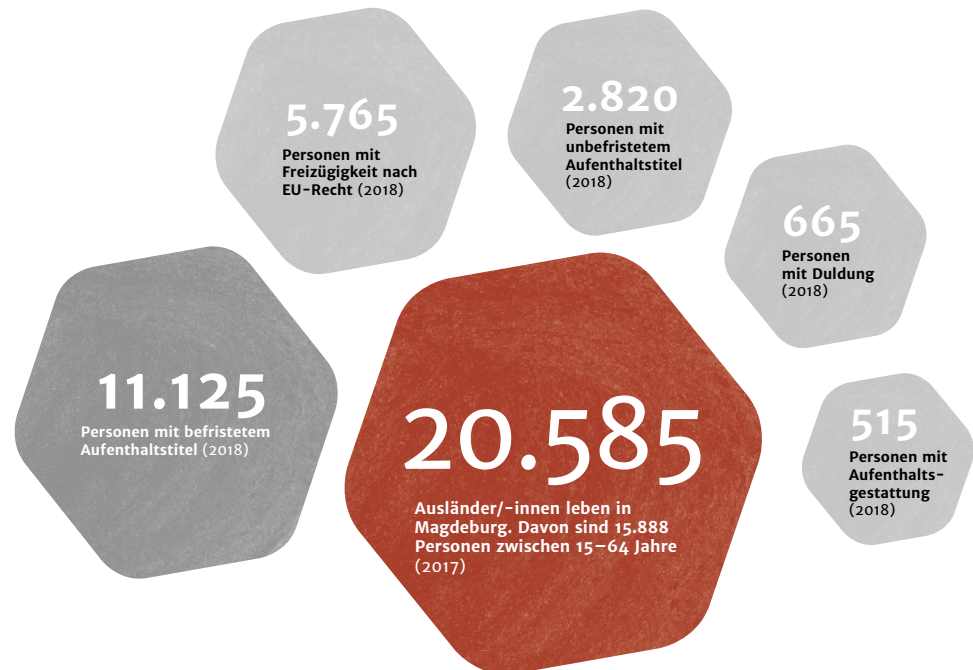

## ERWERBSTÄTIGE



## ARBEITSLÖSENBESTAND/-QUOTE

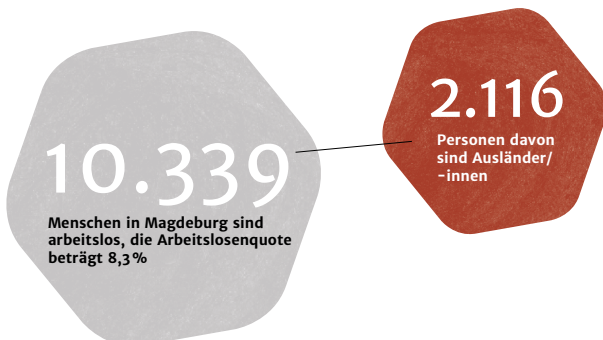

## DIE DREI GRÖSSTEN BRANCHEN (NACH BESCHÄFTIGTEN)

**12.620 → 11,5**

Handel, Instandhaltung, Reparatur von Kfz

**12.429 → 11,3**

sonstige wirtschaftliche Dienstleistungen  
(ohne Arbeitnehmerüberlassung)

**10.490 → 9,5**

Gesundheitswesen

## BETRIEBE

**6.137**

Betriebe mit sozialversicherungspflichtig Beschäftigten

Quelle ausländische Bevölkerung (Stichtag: 31.12.2017)  
[https://service.destatis.de/DE/karten/migration\\_integration\\_regionen.html#ANT\\_AI](https://service.destatis.de/DE/karten/migration_integration_regionen.html#ANT_AI)

Quelle Aufenthalt (Stichtag: 31.12.2018)  
[https://service.destatis.de/DE/karten/migration\\_integration\\_regionen.html#AZR\\_ANT\\_EUNIEDERL](https://service.destatis.de/DE/karten/migration_integration_regionen.html#AZR_ANT_EUNIEDERL)

Quelle Einwohner (Stichtag: 31.12.2017)  
<http://www.demografiemonitor.de>

Quelle Erwerbstätige (Stichtag: 30.9.2018)  
Quelle Arbeitslosenquote (Stichtag: 30.9.2018)  
[https://statistik.arbeitsagentur.de/SiteGlobals/Forms/Rubrikensuche/Rubrikensuche\\_Form.html?nn=780818&year\\_month=201904&pageLocale=de&view=processForm&topicId=22410&regionInd=15](https://statistik.arbeitsagentur.de/SiteGlobals/Forms/Rubrikensuche/Rubrikensuche_Form.html?nn=780818&year_month=201904&pageLocale=de&view=processForm&topicId=22410&regionInd=15)

Quelle Die drei größten Branchen (nach Beschäftigten) (Stichtag: 30.9.2018)  
[https://statistik.arbeitsagentur.de/SiteGlobals/Forms/Rubrikensuche/Rubrikensuche\\_Form.html?nn=31966&year\\_month=201809&pageLocale=de&view=processForm&topicId=746728&regionInd=15](https://statistik.arbeitsagentur.de/SiteGlobals/Forms/Rubrikensuche/Rubrikensuche_Form.html?nn=31966&year_month=201809&pageLocale=de&view=processForm&topicId=746728&regionInd=15)

Quelle Betriebe (Stichtag: 30.06.2018)  
[https://statistik.arbeitsagentur.de/nn\\_280978/SiteGlobals/Forms/Rubrikensuche/Rubrikensuche\\_Form.html?view=processForm&resourceId=210368&input\\_=&pageLocale=de&topicId=746744&year\\_month=201812&year\\_month.GROUP=1&search=Suchen](https://statistik.arbeitsagentur.de/nn_280978/SiteGlobals/Forms/Rubrikensuche/Rubrikensuche_Form.html?view=processForm&resourceId=210368&input_=&pageLocale=de&topicId=746744&year_month=201812&year_month.GROUP=1&search=Suchen)





# Magdeburg

## Kontaktadressen / Netzwerke

### Zentrale Ansprechstelle

#### Integrationskoordination

Landeshauptstadt Magdeburg  
Der Oberbürgermeister  
Alter Markt 6, 39104 Magdeburg  
Telefon: 0391 540 0  
koordination.integrations@stadt.magdeburg.de  
www.magdeburg.de

### Hochschulstandorte

#### Otto-von-Guericke-Universität Magdeburg

Universitätsplatz 2, 39106 Magdeburg  
Telefon: 0391 67 01  
www.uni-magdeburg.de  
**Studierendenzahl: 13.913**  
(Wintersemester 2018/19)  
**Anzahl ausländischer Studierender: 3.026**  
(Wintersemester 2018/19)  
*Quelle: Auskunft durch die Otto-von-Guericke-Universität  
Magdeburg*

#### Akademisches Auslandsamt

[https://www.uni-magdeburg.de/  
international.html](https://www.uni-magdeburg.de/international.html) Hochschule Magdeburg-Stendal

#### Standort Magdeburg

Breitscheidstr. 2, 39114 Magdeburg  
Telefon: 0391 88630  
www.hs-magdeburg.de

#### Studierendenzahl: 5.666

(mit Standort Stendal)  
(Wintersemester 2018/19)

#### Anzahl ausländischer Studierender: 337

(mit Standort Stendal)  
(Wintersemester 2018/19)

*Quelle: Auskunft durch die Hochschule Magdeburg-Stendal*

#### International Office

Telefon: 0391 8864210  
international@h2.de  
[https://www.hs-magdeburg.de/hochschule/  
international.html](https://www.hs-magdeburg.de/hochschule/international.html)

### Stadtverwaltung

#### Landeshauptstadt Magdeburg

Der Oberbürgermeister  
Alter Markt 6, 39104 Magdeburg  
Telefon: 0391 540 0  
info@magdeburg.de  
www.magdeburg.de

Auf der Homepage der Stadt Magdeburg finden Sie Informationen und Ansprechpersonen zum Thema Integration und Migration, wie die Integrationskoordination, die Bildungskoordination und den/die ehrenamtliche/n Integrationsbeauftragte/n. Eine zentrale Unterseite zum Thema ist das Integrationsportal der Stadt.

### Arbeitsverwaltung/Jobcenter

#### Agentur für Arbeit Magdeburg

Hohepfortestr. 37, 39104 Magdeburg  
www.arbeitsagentur.de

#### Jobcenter Landeshauptstadt Magdeburg

Otto-von-Guericke-Str. 12a, 39104 Magdeburg  
Telefon: 0391 562 1777  
jobcenter-landeshauptstadt-magdeburg@  
jobcenter-ge.de  
www.jobcenter-landeshauptstadt-magdeburg.de

### Kammern und wirtschaftsnahe Organisationen

#### Industrie- und Handelskammer Magdeburg

Alter Markt 8, 39104 Magdeburg  
Telefon: 0391 5693 0  
kammer@magdeburg.ihk.de  
www.magdeburg.ihk.de

#### Handwerkskammer Magdeburg

Gareisstraße 10, 39106 Magdeburg  
Telefon: 0391 6268 0  
info@hwk-magdeburg.de  
www.hwk-magdeburg.de

### Migranten/-innen-Organisationen

#### Auslandsgesellschaft Sachsen-Anhalt e.V.

Schellingstraße 3-4, 39104 Magdeburg  
Telefon: 0391 5371 200  
info@agsa.de  
www.agsa.de

#### Landesnetzwerk Migrantenorganisationen in Sachsen-Anhalt e.V.

Büro Magdeburg  
Brandenburger Str. 9, 39104 Magdeburg  
info@lamsa.de  
www.lamsa.de

---

## Ehrenamt

### Freiwilligenagentur Magdeburg e.V.

Verein zur Förderung bürgerschaftlichen Engagements  
Einsteinstraße 9  
39104 Magdeburg  
Telefon: 0391 54 95 840  
info@freiwilligenagentur-magdeburg.de  
www.freiwilligenagentur-magdeburg.de

### Integrationslotsen der Stadt Magdeburg

Georg-Kaiser-Straße 3  
Postfach 39090, 39116 Magdeburg  
Telefon: 0391 540 6717  
koordination.integration@stadt.magdeburg.de  
www.magdeburg.de

### Willkommens- bzw. Integrationsbündnisse Willkommensbündnis Südost

Stadtteilmanagement (Internationaler Bund)  
Greifenhagener Str. 7, 39122 Magdeburg  
Telefon: 0391 52095112  
welcome.suedost@gmail.com  
www.facebook.com/Willkommensbündnis-Südost

### Willkommensnetzwerk Neu Olvenstedt (WNO\*)

Stadtteilmanagement Neu Olvenstedt  
(Internationaler Bund)  
Telefon: 0391 55923715  
willkommen-olvenstedt@gmx.de  
www.facebook.com/Willkommensnetzwerk-Olvenstedt

### Kinder- & Familienzentrum EMMA in Stadtfeld

Annastraße 32 II, 39108 Magdeburg  
Telefon: 0391 7328900  
emma@spielwagen-magdeburg.de  
www.spielwagen-magdeburg.de

### Willkommensbündnis Neustadt

Quartiersmanagement  
willkommensbuendnis.neustadt@gmail.com  
www.facebook.com/willkommensbuendnis.neustadt

### Willkommensbündnis Ostelbien

willkommensbuendnis@magdeburg-ost.de  
www.facebook.com/willkommensbuendnis.ostelbien

### Scala-Gemeinde (Sudenburg)

Halberstädter Straße 135 a, 39112 Magdeburg  
info@scala-gemeinde.de  
www.scala-gemeinde.de

### Bürgerhaus Kannenstieg

Telefon: 0391 5629715 oder 0391 7217470  
Homepage der Willkommens- bzw.  
Integrationsbündnisse der Stadt Magdeburg:  
www.magdeburg.de

### Integrationshilfe Sachsen-Anhalt e.V.

Projektbüro Magdeburg  
Lübecker Straße 53-63, 39124 Magdeburg  
Telefon: 0391 99059796  
info@integrationshilfe-lsa.org  
www.integrationshilfe-lsa.org

---

## Netzwerke im Bereich Migration und Arbeitsmarkt

### Magdeburger Netzwerk für Integrations- und Ausländerarbeit

Georg-Kaiser-Straße 3  
Postfach: 39090 Magdeburg, 39116 Magdeburg  
Telefon: 0391 540 6717  
koordination.integration@stadt.magdeburg.de  
www.magdeburg.de

### Beirat für Integration und Migration

Der Vorstand  
Alter Markt 6, 39090 Magdeburg  
Telefon: 0391 540 2384  
integrationsbeirat@stadt.magdeburg.de  
www.magdeburg.de

### Netzwerk „Willkommenskultur und Fachkräftegewinnung“

<https://www.sachsen-anhalt.netzwerk-iq.de>

---

## Wegweiser und Information zur Erstorientierung

### Migrationswegweiser Magdeburg

<https://willkommen-in-magdeburg.de/>



# Salzlandkreis – Zusammenwachsen, zusammen integrieren

Nach der Kreisgebietsreform 2007 entstand der Salzlandkreis durch die Zusammenlegung ehemaliger Landkreise um Aschersleben, Bernburg und Schönebeck. Er liegt damit in der Mitte Sachsen-Anhalts.

## Kommunale Akteure, Ehrenamtsinitiativen und Netzwerke im Salzlandkreis

Die **Koordinierungsstelle für Migration und Bildung** ist zentraler Anlaufpunkt für die Arbeitsmarktintegration der Landkreisverwaltung. Neben landkreisweiten Angeboten prägen vor allem städtische Ehrenamtsinitiativen wie das **Netzwerk Asyl** (Schönebeck), das **Willkommensbündnis** (Staßfurt), die **Tiesaalrunde** (Aschersleben) und der Begegnungstreff **Coffee-to-Stay** (Bernburg) das Engagement für Integration.

Das **Engagement-Zentrum Staßfurt** sowie das Projekt **Stark für Ehrenamt und interkulturelles Miteinander** vom Projektträger **Evangelischer Kirchenkreis Egel** koordinieren das Ehrenamt im Salzlandkreis. Im Fokus stehen die Vernetzung und Unterstützung bereits aktiver Ehrenamtlicher, die Stärkung der Ehrenamtlichen durch individuelle Beratung und Supervision sowie die interkulturelle Sensibilisierung.

Während die regionalen Akteure in lokalen Netzwerken bereits eng zusammenarbeiten, werden auch durch die Landkreisverwaltung Kooperationen und Arbeitskreise gebildet. 2019 unterzeichneten der Landkreis, die Agentur für Arbeit, das Jobcenter Salzlandkreis und die Migrationsberatungsstelle eine **Kooperationsvereinbarung**. Diese verfolgt das Ziel, die fachbereichsübergreifende Zusammenarbeit zu stärken und die Integration Geflüchteter in den Arbeitsmarkt zu erleichtern. Gemeinsam wurde die **Arbeitsgruppe Arbeit** gegründet – ein Dachnetzwerk für regionale Netzwerkstrukturen. Der Arbeitskreis findet vierteljährlich bei verschiedenen Netzwerkpartnern statt.

Durch die lokal aktiven Netzwerke haben sich bereits positive Veränderungen in der Migrationsarbeit ergeben:

- Bessere Informationsverbreitung, Einzelfallbesprechungen, Kennenlernrunden der Initiativen
- Entstehung von **YouthPoints** – Anlaufpunkte für Jugendliche, die eine Sozialbetreuung benötigen
- ein vierteljährlich erscheinender Newsletter der Koordinierungsstelle für Migration, online abrufbar unter: [www.salzlandkreis.de](http://www.salzlandkreis.de)
- die jährlich stattfindende Interkulturelle Woche im Landkreis

Der Wille, Migrant/-innen das Ankommen zu erleichtern und Strukturen für eine kommunale Willkommenskultur bereitzustellen, wird durch diese Vielzahl an Aktionen greifbar.





# AUSLÄNDISCHE BEVÖLKERUNG IM SALZLANDKREIS

## EINWOHNER

Salzlandkreis 192.739  
Bernburg (Saale) (Kreisstadt) 32.876  
Schönebeck (Elbe) 31.038  
Aschersleben 27.712

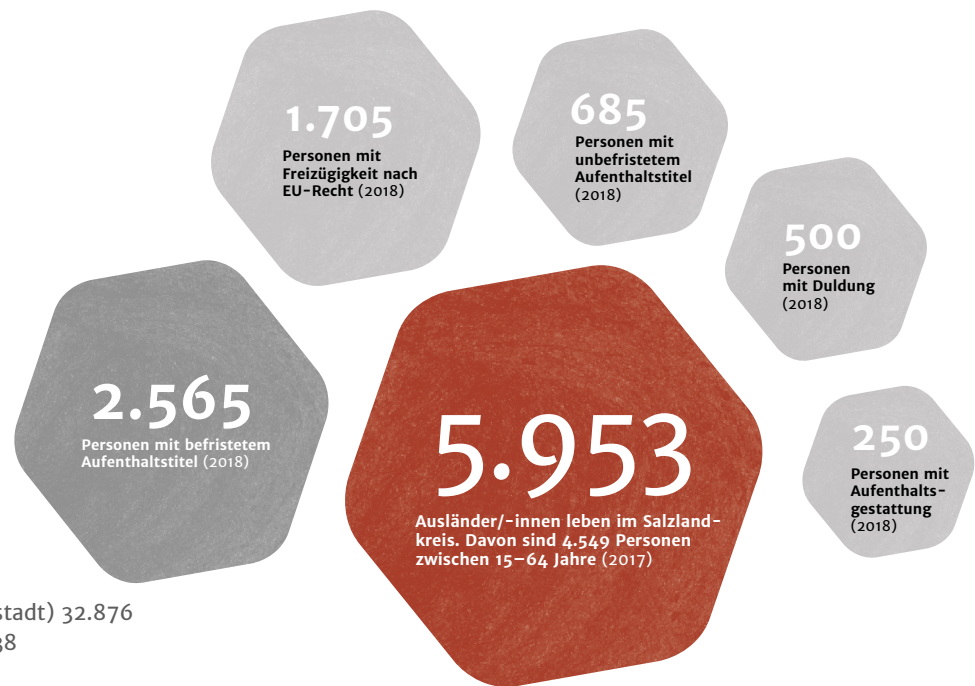

## ERWERBSTÄTIGE



## ARBEITSLOSENBESTAND/-QUOTE

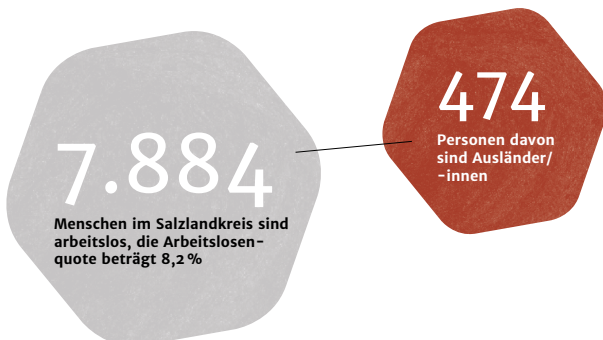

## DIE DREI GRÖSSTEN BRANCHEN (NACH BESCHÄFTIGTEN)

**8.482 → 13,3%**

Handel, Instandhaltung, Reparatur von Kfz

**8.244 → 12,9%**

Heime und Sozialwesen

**7.738 → 12,1%**

Metall- und Elektroindustrie sowie Stahlindustrie

## BETRIEBE

**4.764**

Betriebe mit sozialversicherungspflichtig Beschäftigten

Quelle *ausländische Bevölkerung* (Stichtag: 31.12.2017)  
[https://service.destatis.de/DE/karten/migration/integration\\_regionen.html#ANT\\_AI](https://service.destatis.de/DE/karten/migration/integration_regionen.html#ANT_AI)

Quelle *Aufenthalt* (Stichtag: 31.12.2018)  
[https://service.destatis.de/DE/karten/migration/integration\\_regionen.html#AZR\\_ANT\\_EUNIEDERL](https://service.destatis.de/DE/karten/migration/integration_regionen.html#AZR_ANT_EUNIEDERL)

Quelle *Einwohner* (Stichtag: 31.12.2017)  
<http://www.demografiemonitor.de>

Quelle *Erwerbstätige* (Stichtag: 30.09.2018)  
Quelle *Arbeitslosenquote* (Stichtag: 30.04.2019)  
[https://statistik.arbeitsagentur.de/SiteGlobals/Forms/Rubrikensuche/Rubrikensuche\\_Form.html?nn=780818&year\\_month=201904&pageLocale=de&view=processForm&topicId=22410&regionInd=15](https://statistik.arbeitsagentur.de/SiteGlobals/Forms/Rubrikensuche/Rubrikensuche_Form.html?nn=780818&year_month=201904&pageLocale=de&view=processForm&topicId=22410&regionInd=15)

Quelle *Die drei größten Branchen (nach Beschäftigten)* (Stichtag: 30.09.2018)  
[https://statistik.arbeitsagentur.de/SiteGlobals/Forms/Rubrikensuche/Rubrikensuche\\_Form.html?nn=31966&year\\_month=201809&pageLocale=de&view=processForm&topicId=746728&regionInd=15](https://statistik.arbeitsagentur.de/SiteGlobals/Forms/Rubrikensuche/Rubrikensuche_Form.html?nn=31966&year_month=201809&pageLocale=de&view=processForm&topicId=746728&regionInd=15)

Quelle *Betriebe* (Stichtag: 30.06.2018)  
[https://statistik.arbeitsagentur.de/nn\\_280978/SiteGlobals/Forms/Rubrikensuche/Rubrikensuche\\_Form.html?view=processForm&resourceId=210368&input\\_=&pageLocale=de&topicId=746744&year\\_month=201812&year\\_month.GROUP=1&search=Suchen](https://statistik.arbeitsagentur.de/nn_280978/SiteGlobals/Forms/Rubrikensuche/Rubrikensuche_Form.html?view=processForm&resourceId=210368&input_=&pageLocale=de&topicId=746744&year_month=201812&year_month.GROUP=1&search=Suchen)



# Salzlandkreis

## Kontaktadressen / Netzwerke

### Zentrale Ansprechstelle

#### Stabsstelle Koordinierungsstelle für Migration und Bildung

Karlsplatz 37, 06406 Bernburg (Saale)  
www.salzlandkreis.de

### Hochschulstandorte

#### Hochschule Anhalt

##### Standort Bernburg

Strenzfelder Allee 28, 06406 Bernburg (Saale)  
www.hs-anhalt.de

##### Studierendenzahl: 7.518

(Standorte Köthen und Dessau-Roßlau,  
Anhalt-Bitterfeld)  
(Wintersemester 2018/19)

##### Anzahl ausländischer Studierender: 2.474

(Wintersemester 2018/19)

Quelle: Auskunft durch die Hochschule Anhalt

#### International Office

Bernburger Straße 55, Postfach 1458  
06366 Köthen (Anhalt)  
www.hs-anhalt.de

#### Fachhochschule Polizei Sachsen-Anhalt

Schmidtmanstraße 86, 06449 Aschersleben  
fh-polizei.sachsen-anhalt.de

##### Studierendenzahl 733

(Wintersemester 2018/19)

Quelle: Auskunft durch die Fachhochschule  
Polizei Sachsen-Anhalt

### Landkreisverwaltung

#### Salzlandkreis

Karlsplatz 37, 06406 Bernburg (Saale)  
www.salzlandkreis.de

#### Fachdienst Ausländer- und Asylrecht

Abteilung Ausländerbehörde  
Friedensallee 25, 06406 Bernburg (Saale)  
www.salzlandkreis.de

### Arbeitsverwaltung/Jobcenter

#### Agentur für Arbeit Salzlandkreis

##### Standort Bernburg

Kalistraße 11, 06406 Bernburg (Saale)  
www.arbeitsagentur.de

##### Standort Schönebeck

Böttcher Str. 47, 39218 Schönebeck  
www.arbeitsagentur.de

##### Standort Staßfurt

Steinstraße 21, 39418 Staßfurt  
www.arbeitsagentur.de

##### Standort Aschersleben

Dr.-Wilhelm-Külz-Platz 3, 06449 Aschersleben  
www.arbeitsagentur.de

#### Jobcenter Salzlandkreis

Mozartstraße 1, 06406 Bernburg (Saale)  
Telefon: 03471 684-3001  
jc.salzlandkreis.de

##### Standort Bernburg

Parkstraße 11, 06406 Bernburg (Saale)  
jc.bbg@jc.kreis-slk.de

##### Standort Aschersleben

Dr.-Wilhelm-Külz-Platz 3, 06449 Aschersleben  
jc.asl@jc.kreis-slk.de

##### Standort Schönebeck

Grundweg 31, 39218 Schönebeck (Elbe)  
jc.sbk@jc.kreis-slk.de

##### Standort Staßfurt

Bernburger Straße 26, 39418 Staßfurt  
jc.sft@jc.kreis-slk.de

---

## Kammern und wirtschaftsnahe Organisationen

### Industrie- und Handelskammer Halle Dessau

Franckestraße 5, 06110 Halle (Saale)  
Telefon: 0345 21 26 0  
info@halle.ihk.de  
www.halle.ihk.de

### Kontaktbüro Bernburg

Schlossstraße 11, 06406 Bernburg  
Telefon: 0340 26011 24  
info@halle.ihk.de

### Handwerkskammer Halle (Saale)

(für die ehemaligen Landkreise Bernburg und Köthen)  
Gräfestraße 24, 06110 Halle (Saale)  
Telefon: 0345 29990  
www.hwkhalle.de

### Kreishandwerkerschaft

Geschäftsstelle  
Karlsplatz 34, 06406 Bernburg (Saale)  
Telefon: 03471 642333  
khs-anhalt-bbg-koet@gmx.de  
www.dashandwerk.de

### Handwerkskammer Magdeburg

(für den ehemaligen Landkreis Schönebeck)  
Gareisstraße 10, 39106 Magdeburg  
Telefon: 0391 6268 0  
info@hwk-magdeburg.de  
www.hwk-magdeburg.de

### Kreishandwerkerschaft

Geschäftsstelle  
PF 1341, 39203 Schönebeck (Elbe)  
Telefon: 03928 400442  
schoenebeck@kh-mail.de

### Handwerkskammer Harz-Bode

(für die ehem. Landkreise Aschersleben-Staßfurt, Halberstadt und Quedlinburg)

### Kreishandwerkerschaft

Geschäftsstelle  
Harzweg 32, 06484 Quedlinburg  
Telefon: 03946 2054  
quedlinburg@kh-mail.de  
www.kh-harzbode.de

---

## Ehrenamt

### Engagement-Zentrum Staßfurt

Luisenplatz 12, 39418 Staßfurt  
Telefon: 03925 329 871 0  
www.freinet-online.de

### Volkssolidarität

KV Aschersleben/Staßfurt/Quedlinburg  
Luisenplatz 12, 39418 Staßfurt  
Telefon: 03925 37829 0  
aschersleben-stassfurt-quedlinburg@volkssolidaritaet.de  
www.volkssolidaritaet.de

### Stark für Ehrenamt und interkulturelles Miteinander

Evangelischer Kirchenkreis Egeln  
www.kirchenkreis-egeln.de

### Netzwerk Asyl in Schönebeck

Bürgerstiftung Salzland – Region Schönebeck  
Wilhelm-Hellge-Straße 301, 39218 Schönebeck  
Telefon: 03928 786 212  
info@buergerstiftung-salzland.de  
www.buergerstiftung-salzland.com

### Coffee to Stay - Laden der Begegnung in Bernburg

Wilhelmstraße 15, 06406 Bernburg  
Telefon: 03471 6257320  
CoffeetoStay.bbg@web.de  
www.coffee-to-stay-bbg.de

---

## Netzwerke im Bereich Migration und Arbeitsmarkt

### Salzlandkreis

#### Koordinierungsstelle für Migration und Bildung

06400 Bernburg (Saale)  
Telefon: 03471 684 1870  
poststelle@kreis-slk.de  
www.salzlandkreis.de





# Landkreis Stendal

## Prozesse gestalten im ländlichen Raum



Finden und Binden von ausländischen Fachkräften, Stendal

28

Eine besondere Herausforderung im Landkreis Stendal ist die Weitläufigkeit des ländlich geprägten Landkreises. Vernetzung ist hier das Stichwort für eine erfolgreiche Migrationspolitik.

### Netzwerk für die Integration von Migrant/-innen

Die in der Landkreisverwaltung ansässige **Koordinierungsstelle Integration** ist Mittelpunkt des **Netzwerkes für die Integration von Migrant/-innen im Landkreis Stendal**. Aus dem Netzwerk sind verschiedene themenspezifische Abstimmungsrunden entstanden, wie die Arbeitstische **Integration in den Ausbildungs- und Arbeitsmarkt** und **Ehrenamt**. Der Arbeitstisch zur Arbeitsmarktintegration trifft sich einmal im Quartal. Ziele sind die Vernetzung und der Erfahrungsaustausch von Institutionen, die mit zugewanderten Personen arbeiten, sowie die gemeinsame Planung von Veranstaltungen, Projekten und Aktionen, wie die Interkulturelle Woche und die Integrationskonferenz des Landkreises. Das Netzwerk steht allen haupt- und ehrenamtlichen Akteuren im Landkreis offen.

Aus der Arbeit des Netzwerkes sind die online abrufbaren Prozessketten zu Arbeitsmarkt- und Ausbildungsintegration hervorgegangen. Mit den Prozessketten verbinden die Akteure untereinander ihre Angebote und agieren abgestimmt zusammen.

Die Broschüre „Neue Heimat Stendal“ des Landkreises bietet neu Zugewanderten umfassende Informationen zum Ankommen in Stendal.

### Ehrenamt in Stendal

Von der Koordinierungsstelle Integration werden 40 ehrenamtlich tätige **Integrationslots/-innen** betreut.

Der **Stendaler Migrantenverein STEM e.V.** hat sich als Ziel gesetzt, die Integration von Migrant/-innen in die deutsche Gesellschaft zu unterstützen. Durch verschiedene Angebote wie Begegnungsnachmittage lernen sich die Menschen besser kennen und können ihre Deutschkenntnisse im persönlichen Austausch verbessern.

Das Projekt „Vielfalt integriert“ der **Freiwilligenagentur Altmark e.V.** bietet mit der „Kleinen Markthalle“ einen Begegnungsort auch für geflüchtete Menschen und Migrant/-innen vor Ort. Die Freiwilligenagentur Altmark e.V. unterstützt sie bei der Erstorientierung, bei behördlichen Problemen und Fragen im Alltag.

**KinderStärken e.V.** schult und begleitet ehrenamtliche Familienpaten, vermittelt Kontakte und bietet Versicherungsschutz für die ehrenamtliche Tätigkeit. Das Projekt **Gemeinsam leben in der LAG UTE** bietet gezielt Unterstützung für Ehrenamtliche, die geflüchtete Familien begleiten.



SACHSEN-ANHALT  
STENDAL

# AUSLÄNDISCHE BEVÖLKERUNG IN STENDAL

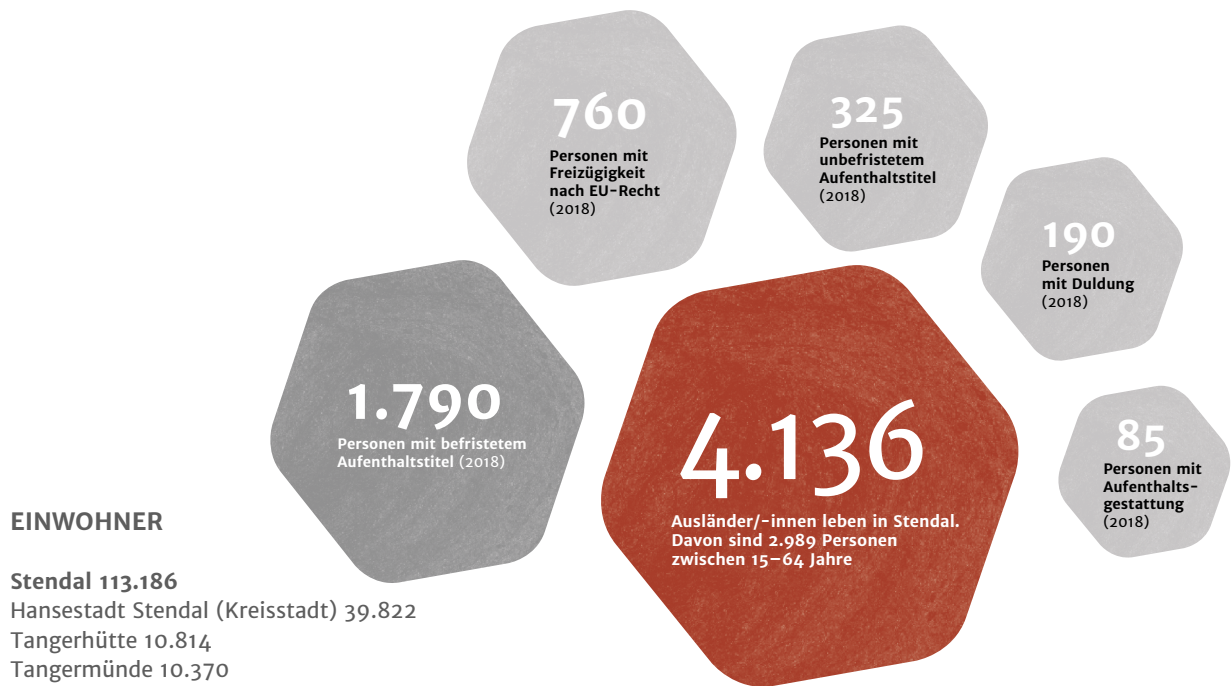

## ERWERBSTÄTIGE



## ARBEITSLOSENBESTAND/-QUOTE

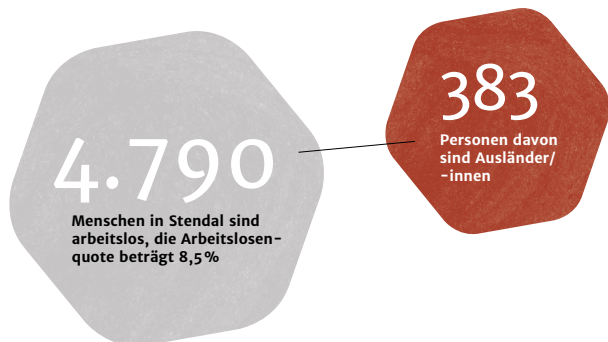

## DIE DREI GRÖSSTEN BRANCHEN (NACH BESCHÄFTIGTEN)

**5059 → 14 %**

Handel, Instandhaltung, Reparatur von Kfz

**3.864 → 10,7 %**

Heime und Sozialwesen

**3.707 → 10,3 %**

Baugewerbe

## BETRIEBE

**3.135**

Betriebe mit sozialversicherungspflichtig  
Beschäftigten

*Quelle ausländische Bevölkerung* (Stichtag: 31.12.2017)  
[https://service.destatis.de/DE/karten/migration\\_integration\\_regionen.html#ANT\\_AI](https://service.destatis.de/DE/karten/migration_integration_regionen.html#ANT_AI)

*Quelle Aufenthalt* (Stichtag: 31.12.2018)  
[https://service.destatis.de/DE/karten/migration\\_integration\\_regionen.html#AZR\\_ANT\\_EUNIEDERL](https://service.destatis.de/DE/karten/migration_integration_regionen.html#AZR_ANT_EUNIEDERL)

*Quelle Einwohner* (Stichtag: 31.12.2017)  
<http://www.demografiemonitor.de>

*Quelle Erwerbstätige* (Stichtag: 30.09.2018)  
*Quelle Arbeitslosenquote* (Stichtag: 30.04.2019)  
[https://statistik.arbeitsagentur.de/SiteGlobals/Forms/Rubrikensuche/Rubrikensuche\\_Form.html?nn=780818&year\\_month=201904&pageLocale=de&view=processForm&topicId=22410&regionInd=15](https://statistik.arbeitsagentur.de/SiteGlobals/Forms/Rubrikensuche/Rubrikensuche_Form.html?nn=780818&year_month=201904&pageLocale=de&view=processForm&topicId=22410&regionInd=15)

*Quelle Die drei größten Branchen (nach Beschäftigten)*  
(Stichtag: 30.09.2018)  
[https://statistik.arbeitsagentur.de/SiteGlobals/Forms/Rubrikensuche/Rubrikensuche\\_Form.html?nn=31966&year\\_month=201809&pageLocale=de&view=processForm&topicId=746728&regionInd=15](https://statistik.arbeitsagentur.de/SiteGlobals/Forms/Rubrikensuche/Rubrikensuche_Form.html?nn=31966&year_month=201809&pageLocale=de&view=processForm&topicId=746728&regionInd=15)

*Quelle Betriebe* (Stichtag: 30.06.2018)  
[https://statistik.arbeitsagentur.de/nn\\_280978/SiteGlobals/Forms/Rubrikensuche/Rubrikensuche\\_Form.html?view=processForm&resourceId=210368&input\\_=&pageLocale=de&topicId=746744&year\\_month=201812&year\\_month.GROUP=1&search=Suchen](https://statistik.arbeitsagentur.de/nn_280978/SiteGlobals/Forms/Rubrikensuche/Rubrikensuche_Form.html?view=processForm&resourceId=210368&input_=&pageLocale=de&topicId=746744&year_month=201812&year_month.GROUP=1&search=Suchen)



# Landkreis Stendal

## Kontaktadressen / Netzwerke

### Zentrale Ansprechstelle

#### Koordinierungsstelle Integration

Hospitalstr. 1-2, 39576 Stendal  
Telefon: 03931 60 7040  
[www.landkreis-stendal.de](http://www.landkreis-stendal.de)

### Hochschulstandorte

#### Hochschule Magdeburg-Stendal

Standort Stendal  
Osterburger Straße 25, 39576 Stendal  
Telefon: 03931 21870  
[www.hs-magdeburg.de](http://www.hs-magdeburg.de)

**Studierendenzahl: 5.666**  
(mit Standort Magdeburg)  
(Wintersemester 2018/19)

**Anzahl ausländischer Studierender: 337**  
(Wintersemester 2018/19)

*Quelle: Auskunft durch die Hochschule Magdeburg Stendal*

#### International Office

[www.hs-magdeburg.de](http://www.hs-magdeburg.de)  
Telefon: 0391 886 42 10  
[international@h2.de](mailto:international@h2.de)  
<https://www.hs-magdeburg.de/hochschule/international.html>

#### Projekte

Initiative der Hochschule Magdeburg-Stendal für Geflüchtete – Initiative „Integration von politischen Flüchtlingen mit akademischen Hintergründen bzw. Ambitionen“ (IpFaH)  
[integration@hs-magdeburg.de](mailto:integration@hs-magdeburg.de)

### Landkreisverwaltung

#### Landkreis Stendal

Hospitalstraße 1-2, 39576 Stendal  
Telefon: 03931 60 6  
[www.landkreis-stendal.de](http://www.landkreis-stendal.de)

### Arbeitsverwaltung/Jobcenter

#### Agentur für Arbeit Stendal

Stadtseeallee 71, 39576 Stendal  
<https://www.arbeitsagentur.de/vor-ort/stendal/startseite>

#### Jobcenter Stendal

Stadtseeallee 71, 39576 Stendal  
Telefon: 03931 640 826  
[jobcenter-stendal@jobcenter-ge.de](mailto:jobcenter-stendal@jobcenter-ge.de)  
[www.jobcenter-ge.de](http://www.jobcenter-ge.de)

### Kammern und wirtschaftsnahe Organisationen

#### Kreishandwerkerschaft

Mönchskirchhof 7, 39576 Stendal  
Telefon: 03931 715652  
[www.kh-altmark.de](http://www.kh-altmark.de)

#### Industrie- und Handelskammer Magdeburg

Geschäftsstelle Salzwedel  
Altperverstraße 22-24, 29410 Salzwedel  
Telefon: 03901 4220 44  
[www.magdeburg.ihk.de](http://www.magdeburg.ihk.de)

#### Innovations- und Gründerzentrum BIC Altmark GmbH

(IGZ BIC Altmark GmbH)  
Arneburger Straße 24, 39576 Stendal  
Telefon: 03931 681 0  
[info@bic-altmark.de](mailto:info@bic-altmark.de)  
[www.bic-altmark.de](http://www.bic-altmark.de)

#### Kreisbauernverband Stendal e.V.

Geschäftsstelle  
Arneburger Straße 24, Haus 1  
39576 Stendal  
Telefon: 03931 218866  
[www.kreisbauernverband-stendal.de](http://www.kreisbauernverband-stendal.de)  
[bvstendal@bauernverband-st.de](mailto:bvstendal@bauernverband-st.de)

#### Wirtschaftsjunioren Altmark

c/o Industrie- und Handelskammer Magdeburg  
Geschäftsstelle Salzwedel  
Altperverstraße 22-24, 29410 Salzwedel  
Telefon: 03901 422044  
[vorstand@wj-altmark.de](mailto:vorstand@wj-altmark.de)  
[www.wj-altmark.de](http://www.wj-altmark.de)



---

## **Migranten/-innen-Organisationen**

### **Stendaler Migrantenverein (STEM) e.V.**

Bismarckstraße 18, 38576 Stendal  
stem-ev@web.de  
www.lagfa-lsa.de

---

## **Ehrenamt**

### **Freiwilligenagentur Altmark e.V.**

Büro der Freiwilligen-Agentur Altmark e.V.  
Hallstraße 49, 39576 Stendal  
Telefon: 03931 56 56 320  
fa-altmark@web.de  
www.fa-altmark.de

### **Projekt „Vielfalt integriert“ der Freiwilligen-Agentur Altmark e.V.**

Kleine Markthalle, Hallstraße 49  
39576 Stendal  
Telefon: 03931 56 56 320  
fa-altmark@web.de  
www.fa-altmark.de

### **Integrationslotsen des Landkreises Stendal**

Kontakt über Koordinierungsstelle Integration  
(siehe Seite 30)

### **KinderStärken e.V.**

Sozialeinrichtung in Stendal  
Osterburger Str. 25, 39576 Stendal  
Telefon: 03931 21873845  
www.kinderstaerken-ev.de

---

## **Netzwerke im Bereich Migration und Arbeitsmarkt**

### **Netzwerk für die Integration von Migrantinnen und Migranten im Landkreis Stendal**

Landkreis Stendal  
Hospitalstraße 1-2, 39576 Stendal  
Telefon: 03931 60 6  
migration.landkreis-stendal.de

## **Wegweiser und Information zur Erstorientierung**

### **Broschüre „Neue Heimat Stendal“**

<https://migration.landkreis-stendal.de>



---

## Arbeitnehmerüberlassung

Im Rahmen von Arbeitnehmerüberlassung, Zeitarbeit oder Leiharbeit werden Arbeitnehmer/-innen von Arbeitgeber/-innen (Verleiher) für begrenzte Zeit einem Unternehmen (Entleiher) gegen Entgelt überlassen, ohne dass für den Entleiher arbeitsvertragliche Verpflichtungen gegenüber den Arbeitnehmer/-innen entstehen.

### Quelle

Bundesagentur für Arbeit  
<https://www.arbeitsagentur.de/unternehmen/personalfragen/arbeitnehmerueberlassung>

---

## Arbeitslose

Arbeitslose sind Personen, die arbeitsfähig sind, vorübergehend aber keine oder eine Beschäftigung von weniger als 15 Wochenstunden ausüben.

### Quelle

Bundesagentur für Arbeit  
<https://statistik.arbeitsagentur.de/Statischer-Content/Grundlagen/Glossare/Generische-Publikationen/Gesamtglossar.pdf>

---

## Asylbewerber/-in

Als Asylbewerber/-in wird eine Person bezeichnet, die beim Bundesamt für Migration und Flüchtlinge (BAMF) einen Antrag auf Asyl gestellt hat, deren Bescheid aber noch aussteht.

### Quelle

Mediendienst Integration  
[https://mediendienstintegration.de/fileadmin/Dateien/Informationspapier\\_Begriffe\\_Asyldebatte.pdf](https://mediendienstintegration.de/fileadmin/Dateien/Informationspapier_Begriffe_Asyldebatte.pdf)

---

## Aufenthaltsgestattung

Die Aufenthaltsgestattung ist eine von drei Aufenthaltstiteln für Asylbewerber/-innen in Deutschland. Damit erhalten sie das Recht, sich während ihres Asylverfahrens in Deutschland aufzuhalten und unter bestimmten Bedingungen zu arbeiten.

### Quelle

Bundesamt für Migration und Flüchtlinge (BAMF)  
<http://www.bamf.de/DE/Infothek/FragenAntworten/ZugangArbeitFluechtlinge/zugang-arbeit-fluechtlinge-node.html>

---

## Duldung

Eine Duldung erhalten zugewanderte Personen, die sich nicht im Asylverfahren befinden oder einen negativen Asylbescheid erhalten haben, deren Abschiebung jedoch zunächst ausgesetzt wurde.

### Quelle

Bundesamt für Migration und Flüchtlinge (BAMF)  
<http://www.bamf.de/DE/Infothek/FragenAntworten/ZugangArbeitFluechtlinge/zugang-arbeit-fluechtlinge-node.html>

---

## Flüchtling

Flüchtling ist nach Definition des Bundesamts für Migration und Flüchtlinge (BAMF) eine Person, die nach Abschluss des Asylverfahrens den sogenannten Flüchtlingsschutz nach der Genfer Konvention erhalten hat.

### Quelle

BAMF  
<http://www.bamf.de/DE/Fluechtlingsschutz/AblaufAsylv/Schutzformen/schutzformen-node.html>

---

## Freizügigkeit nach EU-Recht

Jede/-r Unionsbürger/-in hat grundsätzlich das Recht, sich in der Europäischen Union (EU) frei zu bewegen und in jedem Mitgliedstaat dauerhaft oder vorübergehend einer Beschäftigung oder Selbstständigkeit nachzugehen.

### Quelle

Bundesministerium des Innern, für Bau und Heimat (BMI)  
<https://www.bmi.bund.de/SharedDocs/faqs/DE/themen/migration/freizuegigkeit/freizuegigkeit-liste.html>

---

## Sonstige wirtschaftliche Dienstleistungen (ohne Arbeitnehmerüberlassungen)

Sonstige wirtschaftliche Dienstleistungen gelten als eigener Wirtschaftszweig. Zu ihnen zählen die Vermietung von beweglichen Sachen (ohne Vermittlung und Überlassung von Arbeitskräften), Reisebüros, Reiseveranstalter sowie die Erbringung sonstiger Reservierungsdienstleistungen, Wach- und Sicherheitsdienste sowie Detekteien, Gebäudebetreuung, Garten- und Landschaftsbau und die Erbringung von wirtschaftlichen Dienstleistungen für Unternehmen und Privatpersonen, die anderweitig nicht genannt sind.

### Quelle

Statistisches Bundesamt  
<https://www.klassifikationsserver.de/klassService/jsp/common/url.jsf?item=N&variant=wz2008&detail=true>

# Glossar S–Z

---

## Sozialversicherungspflichtig Beschäftigte

Zu sozialversicherungspflichtig Beschäftigten werden alle Arbeitnehmer/-innen gezählt, die einer kranken-, renten- und pflegeversicherungspflichtigen Beschäftigung nachgehen.

### Quelle

Bundeszentrale für politische Bildung  
<https://statistik.arbeitsagentur.de/Statischer-Content/Grundlagen/Glossare/Generische-Publikationen/Gesamtglossar.pdf>

---

## Überwiegend häuslich konsumierte Güter

Zu den überwiegend häuslich konsumierten Gütern zählen die Herstellung von Nahrungs- und Futtermitteln, Getränken, Textilien, Bekleidung, Leder, Lederwaren und Schuhen, Druckerzeugnissen, pharmazeutischen Erzeugnissen, Möbeln sowie die Tabakverarbeitung und die Vervielfältigung von bespielten Ton-, Bild- und Datenträgern.

### Quelle

Bundesagentur für Arbeit  
[https://statistik.arbeitsagentur.de/SiteGlobals/Forms/ubrikensuche/Rubrikensuche\\_Form.html?nn=31966&year\\_month=201809&pageLocale=de&view=processForm&topicId=746728&regionInd=15](https://statistik.arbeitsagentur.de/SiteGlobals/Forms/ubrikensuche/Rubrikensuche_Form.html?nn=31966&year_month=201809&pageLocale=de&view=processForm&topicId=746728&regionInd=15)

---

## Vorleistungsgüter (in der Metall- und Elektroindustrie)

Zu Vorleistungsgütern gehören Roh-, Hilfs- und Betriebsstoffe sowie Waren, die gelagert werden, um später in der Produktion verwendet zu werden. Vorleistungsgüter werden nicht wiederverkauft, sondern im Produktionsprozess verbraucht.

### Quelle

Europäisches Zollportal  
<https://www.zolltarifnummern.de/info/abkuerzungen/2250>

---

## Zugewanderte/-r

Zugewanderte sind Menschen, die ihr Heimatland verlassen haben, um sich im Zielland vorübergehend oder dauerhaft niederzulassen.

### Quelle

Mediendienst Integration  
[https://mediendienst-integration.de/fileadmin/Dateien/Informationspapier\\_Begriffe\\_Asyldebatte.pdf](https://mediendienst-integration.de/fileadmin/Dateien/Informationspapier_Begriffe_Asyldebatte.pdf)

---

## Weitere wichtige Begriffe

Ein Glossar mit zentralen Begriffen aus dem Bereich Migration und Arbeitsmarkt finden Sie auf dem ZEMIGRA-Portal

<https://zemigra.sachsen-anhalt.de/infothek/infothek-themenuebersicht/glossar/>





### **Impressum**

Forschungsinstitut Betriebliche Bildung (f-bb)  
gemeinnützige GmbH  
Rollnerstraße 14  
90408 Nürnberg  
V.i.S.d.P.: Dr. Iris Pfeiffer

### **Leitung des Zentrums für Migration und Arbeitsmarkt**

Wiebke Reyels  
wiebke.reyels@f-bb.de

### **Redaktion**

Franziska Bergmann, Katharina Bock  
und Wiebke Reyels (f-bb)  
Franka Kretschmer (EBG)

### **Text**

ts communications  
tessaschulz.com

### **Gestaltung**

dia° Netzwerk für Kommunikation  
diaberlin.de

### **Fotos**

Umschlag  
Shutterstock/Yakobchuk Viacheslav  
iStock/monkeybusinessimages  
Innen  
Gerolf Mosemann (Bitterfeld)  
Christian Laas (Köthen, Magdeburg, Stendal)  
Landkreis Harz (LK Harz)

### **Druck**

Pinguin Druck  
pinguindruck.de



Das **Zentrum für Migration und Arbeitsmarkt** ist eine landesweite Informationsstelle zu Fragen rund um das Thema Arbeitsmarktintegration von zugewanderten Menschen. Die vielfältigen Angebote richten sich an Unternehmen, ehrenamtlich Engagierte, regionale und kommunale Akteure sowie Verwaltungsmitarbeitende im Land Sachsen-Anhalt, die im Kontext Migration und Arbeitsmarkt tätig sind.

**ZEMIGRA** wird als Verbundprojekt vom **Forschungsinstitut betriebliche Bildung (f-bb) gGmbH**, dem **Rationalisierungs- und Innovationszentrum (RKW) Sachsen-Anhalt GmbH** und dem **Europäischen Bildungswerk für Beruf und Gesellschaft (EBG) Sachsen-Anhalt (gGmbH)** umgesetzt. Das f-bb ist leitender Verbundpartner und verfügt über eine vielseitige Expertise im Bereich der beruflichen Bildung durch bundesweite Forschungs- und Projektarbeit. RKW ist ein zentraler Ansprechpartner zur Unterstützung von kleinen und mittleren Unternehmen in Sachsen-Anhalt. EBG ist als Partner in den Bereichen Aus- und Weiterbildung im interkulturellen Kontext beteiligt.

**ZEMIGRA** wird durch das Ministerium für Arbeit, Soziales und Integration des Landes Sachsen-Anhalt gefördert und finanziert aus Mitteln des Europäischen Sozialfonds und des Landes Sachsen-Anhalt.



**SACHSEN-ANHALT**



EUROPÄISCHE UNION

**ESF**

Europäischer  
Sozialfonds